דבר

דבר יום ראשון ט"ז בניסן תשנ"ה 16.4.95 גליון 21533

16 עמודים, המחיר 2.90 ש"ח (כולל מע"מ) באילת 2.40 ש"ח

חדשות חוץ	5
ספורט	6–7
כלכלה	8
עכשיו	11–12
תעבורה ותיירות	14–15

הקמת אזור היצור לסחר חופשי בנגב היא חלומם הרטוב של כל המעורבים בנושא ומי שקרוב לליים.
(עמ' 11)

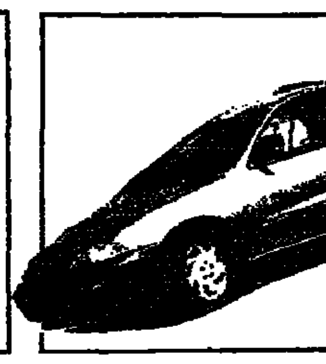

שברולט קאוואליר – קנייה טובה בערבון מוגבל, אבל ככל הנראה תהפוך המכונית ללהיט של השוק הישראלי.
(עמ' 15)

ארקיע נערכת להחלפת צי המטוסים. בחברת מטוסי סילון שיתאימו הן לטיסות פנים והן לטיסות לטווחים בינוניים.
(עמ' 14)

באוצר ובמיגזר העסקי דורשים להפחית מיד את הריבית ב־3%

מדד מארס הפתיע: מינוס עשירית האחוז; בנק ישראל: זה בזכותנו; מחירי הדיור ירדו ב־0.4%; הריבית הריאלית: 10%; פרנקל: אחליט על הריבית בשבוע הבא

הרמטכ"ל אמנון ליפקין-שחק ביקר בדרום לבנון ונפגש בין היתר עם מפקד צד"ל הגנרל אנטואן לחאד (צילום: חיים אזולאי, באדיבות "מעריב")

מאת לוי מורב
וכתבנו הכלכלי בי-ם

נשיא התאחדות התעשיינים, דן פרופר, גינה אמש את החלטתו של נגיד בנק ישראל, פרופ' יעקב פרנקל, בדבר כוונתו לדחות את החלטתו להורדת הריבית בעשרה ימים. פרופר ציין, כי לאחר פרסום המדד, מתברר שהבעיה העיקרית של המשק איננה האינפלציה, ולכן כל דחייה נוספת בהורדת הריבית גורמת נזק למשק.

במשרד האוצר מחכים בקוצר רוח להחלטתו של נגיד בנק ישראל, באמצע השבוע הבא, לקראת סוף אפריל, על המדיניות המוניטרית במאי.

הציפיות הן, כי הנגיד יפחית את הריבית בשיעור ניכר, מכיוון שהריבית הריאלית במשק עתה, בעקבות הירידה באינפלציה, היא 10 אחוזים בממוצע שנתי, פי שלושה-ארבעה מהריבית המקובלת במדינות התעשייתיות.

מדד חודש מארס, שירד ב־0.1 האחוז, התקבל בהפתעה במשרדים הכלכליים בירושלים. הירידה במדד מארס משקפת בעיקר ירידות בסעיפים הבאים: ירקות ופירות, הלבשה והנעלה וכן הפתעה גדולה לנוכח ירידה של 0.4 אחוז במדד הדיור.

ירידות אלה קוזזו במקצת על-ידי התייקרויות בסעיפי התרבות והבידור, תחבורה ותקשורת.

מדד המחירים לצרכן למארס הגיע ל־120 נקודות, לעומת 120.1 נקודות בפברואר. המדד ללא ירקות ופירות עלה במארס ב־0.2 אחוז. בשלושת החודשים הראשונים השנה עלה המדד ב־0.3 אחוז. המדד ללא ירקות ופירות עלה ב־1.4 אחוז.

להלן ההתפתחויות בסעיפי המדד השונים השפיעו על המדד הכללי במארס:

- מזון – התייקרות של 0.5 אחוז, תרומה של 0.1 אחוז.
- ירקות ופירות – ירידה של 6.1 אחוז, גריעה של 0.3 אחוז.
- דיור – ירידה של 0.4 אחוז, גריעה של 0.1 אחוז.
- אחזקת דירה – ללא שינוי לעומת פברואר.
- ריהוט וציוד לבית – התייקרות של 0.2 אחוז, ללא תרומה.
- הלבשה והנעלה – ירידה של 2.1 אחוז, גריעה של 0.1 אחוז.
- בריאות – התייקרות של 0.6 אחוז, ללא תרומה.
- חינוך, תרבות ובידור – התייקרות של 0.9 אחוז, תרומה של 0.1 אחוז.
- תחבורה ותקשורת – התייקרות 1.3 אחוז, תרומה של 0.2 אחוז.
- שונות – ללא שינוי בהשוואה לפברואר.

ההפתעה של סעיף הדיור

סעיף הדיור הפתיע במארס בירידה של 0.4 אחוז. מדד מחירי הדירות בבעלות דיירים ירד ב־0.4 אחוז, מדד שכר דירה ירד ב־0.7 אחוז. הירידה במדד מחירי דירות בבעלות דיירים במארס בהשוואה לפברואר מבטאת את השינוי במחירי דירות בחודשים ינואר-פברואר השנה, לעומת דצמבר אשתקד עד ינואר השנה, בתוספת תיקוני אומדנים בחודשים קודמים, כפי שנמצא בסקרי דירות בחודשים אלה.

מינואר-פברואר השנה ועד מארס באמצ' השינוי במחירי דירות על פי השינויים בשער הדולר ומדד מחירי תשומה לבנייה למגורים. מדד מחירי תשומה לבנייה למגורים עלה בחודש מארס ב־0.8 אחוז, והגיע ל־133.6 נקודות.

העלייה במדד במשך שלושת החודשים הראשונים של השנה מסתכמת ב־2.8 אחוזים.

מדד המחירים הסיטונאיים של תפוקת התעשייה ליעדים המקומיים עלה בחודש מארס ב־0.8 אחוז, והגיע ל־107.4 נקודות.

בנק ישראל: הכל בזכותנו

מהנהלת בנק ישראל נמסר בתגובה למדד, כי המדיניות המוניטרית של הבנק המרכזי מוכיחה את עצמה, ונותנת את אותותיה באינפלציה השנה.

בהנהלת הבנק הוסיפו, כי ב־24 בחודש יקבל נגיד בנק ישראל החלטה באשר למדיניות המוניטרית במאי, ואין ספק שהנגיד יתחשב בהתפתחות האינפלציונית של מארס, כאשר יקבל את ההחלטה.

הקושיה החמישית של שוחט

שר האוצר, אברהם (בייגה) שוחט, ניהל בשגרירות ישראל בבייג'ין את ליל הסדר שבו השתתפו 180 ישראלים השוהים בסין. מדובר באנשי עסקים, בין היתר מחברת אייזנברג וחברת "אל על", אנשי השגרירות ומשפחותיהם.

כאשר הגיע שר האוצר לפרק של ארבע הקושיות, הוסיף קושיה חמישית, ושאל את הנוכחים בכמה לדעתם עלה מדד מארס בישראל. שר האוצר ענה בעצמו, כי המדד ירד בעשירית האחוז, וכל הנוכחים פרצו בתשואות.

התעשיינים: פיחות

"המדדים הנמוכים מאוד של החודשים האחרונים, ובמיוחד המדד השלילי של מארס, מצדיקים הפחתה נוספת ולאלתר של 2 עד 3 אחוזים לפחות בריבית, גם לפני נקיטת האמצעים הרחבים יותר לבלימת הגידול בגרעון במאזן התשלומים, שהוא כיום הבעיה שצריכה להדאיג את כולנו יותר מכל, כולל בעיית האינפלציה".

כך אמר דן פרופר, נשיא התאחדות התעשיינים, בתגובה למדד. עוד אמר, כי כדי לעודד את היצוא ולהגביר את כושר התחרות, יש גם לפעול להתאמת שער, כך שנקבל פיחות ריאלי של 4 עד 5 אחוזים.

הוא ציין, כי הגרעון במאזן התשלומים, הנמצא ב־1995 בגידול מאוד, מצביע על חוסר איזון בסיסי הקיים במשק הישראלי, שבכוחו יגרום גם להתערערות היציבות. ההתייצבות באינפלציה מושגת בעיקר על חשבון הגדלת היבוא והפער במאזן התשלומים, דבר שיפעל כבומרנג נגד האינפלציה במוקדם או במאוחר.

"יש לנקוט מהקדם", אמר פרופר, "בכל האמצעים הדרושים לבלימת הגידול בגרעון במאזן התשלומים תוך ריסון הביקושים המקומיים. זאת, כדי שבלימת הגידול בגרעון לא תביא להאצה מחודשת באינפלציה".

הוא ציין, כי האינפלציה בחודשים האחרונים מראה סימני האטה בעיקר כתוצאה מירידה גדולה במחירי הירקות והתמתנות בקצב התייקרות מחירי הדירות, אך אין הדבר מצביע על מגמה ברורה של האטה מתמשכת בקצב האינפלציה במונחים שנתיים.

במקביל תובעים התעשיינים מהממשלה להגיע להסכמה עם העובדים וההסתדרות, כדי שאפשר יהיה לבצע פיחות ריאלי בר-קיימא בשערו של השקל לעומת הדולר.

פירושו של דבר

להפחית מיד את הריבית

מאת לוי מורב

אילו היה לישראל שר אוצר תקיף ובעל משקל של ממש, הוא היה שולח ביום שישי פאקס מבייג'ינג הדחופה לנגיד בנק ישראל בירושלים ומוסר בו את הדרישה הבאה: "בא להודיע ביום ראשון על הורדה מיידית של שלושה אחוזים בריבית השקלית החופשית".

מייסדו ומנהלו של בנק ישראל במשך 12 שנה, דוד (דולק) הורוביץ המנוח, אמר שלנגיד הבנק מותר לריב עם שר האוצר רק פעם אחת בשנה. הגיע הזמן ששר האוצר יחליט אם הוא בעל הבית של העסק, או שיוותר את המפתחות לראש הממשלה.

בנק ישראל מנהל מדיניות חסרת אחריות בשני פרמטרים מרכזיים של המשק – בתחום הריבית ובתחום שער החליפין. בטענה שאין לה כל ביסוס במציאות, כאילו המשק הישראלי נמצא בקצב אינפלציה שנתי של 15 אחוז, מציף הנגיד את המשק הישראלי בסחורות מיובאות זולות בגלל הקפאת שער החליפין, וגורם להריסה אקטית במאזן המסחרי.

הגיע הזמן שראש הממשלה יעמיד את הנגיד במקומו הנכון – ויפה שעה אחת קודם.

צודק שר התעשייה והמסחר, מיכה חריש, כאשר קבע בתגובה למדד מרס (מינוס 0.1 אחוז): "הורדת הריבית לבד תתקן את שער החליפין". הוא צודק משום שהריבית הריאלית, הגבוהה פי שלושה עד ארבעה מהמקובל במדינות התעשייתיות, היא המושכת לכאן מטבע חוץ ויוצרת ביקושים מלאכותיים לשקל, כאילו היה מטבע קשה.

לכן הורדת הריבית תביא מיד להמרת הדולרים חזרה ולבריחתם למקומות אחרים, ואז יהיה ניתן להתאים את שער החליפין להיצע השקלי. זה גם יחסוך את הצורך לבצע פיחות חד-פעמי, הנדרש כעת לשם שיפור רווחיות היצוא.

צודק, לשם שינוי, גם יו"ר ההסתדרות, ח"כ חיים רמון, שקבע בתגובה למדד מרס כי "שער הריבית הנוכחי מעכב את התפתחות המשק ומטיל נטל כבד על ציבור העובדים". בראבו רמון, אם תמשיך ככה אולי גם תגיע רחוק יותר. עיקר הנטל של הריבית השקלית הדרקונית מוטל על השכירים, על משקי הבית ועל בעלי העסקים הקטנים, שאינם מייצאים את סחורתם או שירותיהם, ושהמבקים עושים על גבם רווחים נאים ומשלמים לקבוצה קטנטנה של בכירים משכורות כמו לקוחות מעולם הדמיון.

בנק ישראל מתקשט בנוצות לא לו: הוא פרסם הודעה מלאת שביעות רצון עצמית ממדד מרס – "הכל בזכותנו". בדיקת נתוני הלשכה המרכזית לסטטיסטיקה מגלה שהמדד ירד, ממש כמו בינואר ובפברואר, בזכות הפירות והירקות (מדיניותו של שר החקלאות, יעקב צור), בזכות מחירי הדיור (מדיניותו של שר השיכון, בנימין בן אליעזר) וגם תודות להלבשה ולהנעלה (גורם עונתי).

אין שום אינדיקציה לכך שהמחירים ירדו בזכות מדיניות הריבית המטורפת של בנק ישראל. שום עגבנייה או מלפפון לא נמכרו בזול יותר בזכות עלות האשראי השקלי. נהפוך הוא: ייתכן, ושווה לבדוק זאת, שאלמלא עלות הכסף, ייתכן שהירידה במדד היתה אפילו משמעותית יותר.

שתי חדירות מירדן בערב החג; מחבל ירה על עובדי מפעלי ים־המלח

מאת און לוי וכתב "דבר"

שני מקרים של חדירות מתחום ירדן לישראל היו בערב החג.

אחד המסתננים נורה ונהרג סמוך ליישוב עוג'ה שליד יריחו.

בחדירה השנייה נורה ונתפס מחבל חמוש שחדר לשטח ישראל באזור מפעלי ים המלח. המחבל, בן 21, חמוש בנשק קל, ירה לעבר עובדי המפעל, אולם לא הצליח לפגוע. כוח אבטחה של מפעלי ים המלח פצע באורח קל. ידיעה מורחבת, בעמ' 2

חייל נפצע קשה מפגז מרגמה בחילופי אש בין החזבאללה לצה"ל וצד"ל

מאת און לוי ועתי"ם

חייל צה"ל נפצע באורח קשה ביום שישי במהלך חילופי אש בין חיילי צה"ל למחבלים באזור הביטחון בדרום לבנון. צה"ל וצד"ל השיבו אש לעבר מקורות הירי. במהלך יום אתמול היו חילופי אש בגזרה המזרחית של אזור הביטחון ובאזור מובלעת ג'זין.

גורם צבאי בכיר אמר כי "חילופי אש בגבול לבנון אינם עניין שבשגרה. צה"ל וצד"ל ימשיכו לרדוף אחר המחבלים בכל מקום שימצאו".

ביום שישי, סמוך לשעה 15.00, פתחו אנשי חיזבאללה בהרעשה ארטילרית על מוצבים של צה"ל וצד"ל בריחן ובעישיה בגזרה המזרחית. כתוצאה מחילופי אש אלה נפגע חייל מחטיבת גולני מפגיעה של פגז מרגמה. למקום הוזעק כוח רפואי אשר הגיש טיפול רפואי ראשוני לפצוע, ומשיוצב מצבו פונה באמצעות מסוק של חיל האוויר לבית החולים רמב"ם. תותחים של צה"ל וצד"ל השיבו אש לעבר מקורות הירי.

בהרעשה באזור הצבייה ובמובלעת ג'זין – מסר דובר צה"ל – לא היו נפגעים ולא נגרם כל נזק. תותחים של צה"ל וצד"ל השיבו אש לעבר מקורות הירי.

מקורות ביטחוניים מסרו כי חמישה טילי קטיושה נורו אתמול לעבר מרג'עיון שבדרום לבנון. לא נמסר על נפגעים ושום ארגון לא קיבל על עצמו את האחריות לירי. בתגובה, הפגיזו כוחות ארטילריה של צה"ל וצד"ל את מעוזי חיזבאללה צפונית לרצועה.

סוכנויות הידיעות מסרו כי שלושה חיילי צד"ל נפצעו בלילה שבין יום שישי לשבת בהפגזה כוחות החיזבאללה על מוצביהם. בכיר בצד"ל ציין כי השלושה נפגעו בגזרה המזרחית.

המנהיג הרוחני של החיזבאללה גינה ביום שישי את ארה"ב על ניסיונותיה לפגוע באיראן, עקב סירובה של הרפובליקה האיסלאמית לעשות שלום עם ישראל. השייח' מוחמד חוסיין פאדלאללה אמר כי וושינגטון מפעילה לחצים על בעלות בריתה, ביניהן אזרבייג'ן ורוסיה כדי להביא לסגר כלכלי על טהרן. "מדוע? כיוון שאיראן לא שינתה את מדיניותה, היא עדיין מתנגדת לכל הסדר בנושא הסכסוך הישראלי-ערבי ומסרבת להתפייס עם ישראל, כמו שהתפייסו מדינות ערביות אחרות", אמר פאדלאללה בדרשה שנשא במסגד בפרבר הדרומי של ביירות.

השייח' אמר כי טהרן מוכנה להיענש על שאינה מתקפלת בפני רצונה של ארה"ב ותוכניותיה לשלום באזור. "אנו עומדים בפני מלחמת דיכוי אמריקאית, שמטרתה העיקרית היא החלשת הדת המוסלמית והתנועות האיסלאמיות בעולם".

הרמטכ"ל בסדר בצפון

שני חודרי כושר שישרתו את הלוחמים בגבול הצפון הובטחו על-ידי הרמטכ"ל, אמנון ליפקין-שחק, כפרס על מציאת האפיקומן בערב ליל הסדר בגבול הצפון. ליפקין-שחק ובני משפחתו הסבו לסדר בגבול הצפון. יצוין כי השתתפות רמטכ"ל בסדר צבאי הפכה למנהג בצה"ל.

בסדר, שנערך ביחידת הקישור של צה"ל בדרום לבנון, השתתפו גם עולים חדשים. בדברי ברכה שהשמיע הדגיש הרמטכ"ל את חשיבות החיילים המפקדים ואת הערכתו לפעילותם היום-יומית.

את הסדר ערך רב צבאי, ובמהלכו מצאה נועם בת ה־12 את האפיקומן. כפרס ביקשה הילדה מן הרמטכ"ל מימון לשני חודרי כושר שישרתו את הלוחמים בגבול הצפון. הרמטכ"ל נעתר לבקשה.

קודם לסדר, ביום שישי אחר הצהריים ביקר הרמטכ"ל באזור הבטחון, נפגש עם חיילים ואיחל להם חג שמח. הוא נפגש גם עם מפקד צבא דרום לבנון, הגנרל אנטואן לחאד, ובירך אותו לרגל חג הפסחא.

גופתו של אהרן איסר נמצאה במכוניתו בחבל לכיש; ככל הנראה – התאבד

המנוח מת מגזי פליטה של מפלט מכוניתו; לא נמצא מכתב המסביר את המעשה

מאת רוני ברזילי ועתי"ם

גופתו של המרצע אהרן איסר, בן 36, תושב פתח-תקוה, נמצאה אתמול במצב של ריקבון בתוך מכוניתו סמוך לקיבוץ אור-הנר שבחבל לכיש. מחקירה ראשונית של המשטרה הובהר כי איסר, שעבד בחברת "אלביט", שם קץ לחייו באמצעות גזי פליטה של מפלט מכוניתו.

אתמול בבוקר, סמוך לשדות הקיבוצים אור-הנר וגבר-עם, הבחין הולך רגל במכונית סטיישן סובארו לבנה, ובה דמות אדם. הולך הרגל התקרב אל המכונית והבחין כי במושב של הנהג מונחת גופת גבר. למקום הוזעקו כוחות גדולים של משטרה וכן אנשי המעבדה לזיהוי פלילי, שסגרו את זירת האירוע ופתחו באיסוף ראיות. מחקירה ראשונית התחוור כי מדובר בגופתו של המרצע אהרן איסר שנעלם לפני כשבוע.

בדיקת חוקרי המשטרה העלתה כי איסר התאבד על ידי חיבור צינור כיבוי לצינור הפליטה של מפלט מכוניתו, אותו הכניס דרך הריק באחד מחלונות המכונית. הוא נחנק למוות כתוצאה מהגזים הרעילים. מפתחות המכונית נמצאו במתנע וכל מסמכיו נמצאו אף הם.

החוקרים חיפשו מכתב או כל פרט אחר שיסביר את מעשהו של [illegible], אולם מלבד מסמכיו וביגודו [illegible] לא נמצא דבר במכוניתו. על [illegible] ביום ומצבה של הגופה, ההערכה [illegible] שם קץ לחייו סמוך מאוד ליום [illegible]. הפתולוג המשטרה קבע כי מדובר [illegible] אחר שבגופה לא נמצאו סימני [illegible].

נמסר, כי [illegible] תמנע בכל דרך [illegible] שהאיש שלו [illegible] הבהירה [illegible] אפשרית פלילה לאסור ואת על [illegible] בנפשו, אולם גם אינה יכולה להתחייב שלא הפרדסם סיבת המוות.

נודע כי בימים שלפני היעדרותו של אהרן איסר היה האיש שרוי בדיכאון, וגם בני משפחתו העידו בתחילת החיפושים כי נקלע באחרונה למצוקה נפשית בעבודתו, אם כי לא היה להם כל הסבר לכך. הבכיר סיפרו במהלך החקירה כי בהיותו בעל נטייה למצוינות בלתי מתפשרת והדרישה מקצועית גבוהה במיוחד מעצמו, הוא חש שלא מיצה את עצמו כראוי בעבודתו.

הלווייתו של אהרן איסר תתקיים היום בפתח תקוה. המנוח הותיר הורים, אשה ושני ילדים.

ערבי מיפו – חשוד בריגול

(עת). – טלאל עואד, בן 33 מיפו, נעצר ושוחרר בערבות בערב החג בבית משפט שלום בתל אביב, בחשד לריגול.

בהחלטתה לשחררו בערבות נעתרה השופטת, חיותה כהן, לבקשת פרקליטות מחוז תל אביב לשחרר את החשוד בתנאים הבאים: התחייבות להתייצב לחקירה בעתיד, איסור מגע עם עדים בתיק זה, הפקדת דרכונו ועיכוב יציאה מהארץ.

בדיון המשפטי, רס"ר עופר קליין, מסר כי החשוד העביר ידיעות לגורם זר.

החשוד שוחרר בערבות של 25 אלף ש"ח.

5 חיילי צה"ל עברו בשוגג לשטח מצרים

מאת און הלוי

אלוף פיקוד הדרום, האלוף שאול מופז, מינה קצין בכיר שיחקור את נסיבות האירוע, בו עברו חמישה חיילי צה"ל בשוגג את הגבול לשטח מצרים. הקצין הבודק יגיש את מסקנותיו כבר בימים הקרובים.

בצה"ל מעריכים, כי בעקבות התקרית תירשם הודעה מצרית על הפרת ההסכם בין מצרים לבין ישראל.

חמשת החיילים עברו אתמול את גבול ישראל-מצרים לשטח מצרים, שעה שסיירו באזור נחל שלמה. החיילים הגיעו לתחנת משטרה מצרית, שם עוכבו לצורך בירור סיבות הגעתם. לאחר זמן קצר הועברו בחזרה לישראל דרך מסוף טאבה עם ציודם ונשקם האישי.

בעקבות התקרית מינה האלוף מופז קצין בכיר לבדיקת נסיבות האירוע. גורמי צבא מסרו אמש, כי מתחקיר ראשוני עולה שהחיילים תעו בדרכם, חצו את הגבול למצרים ללא שידעו כי עשו זאת, ורק משהגיעו לתחנת המשטרה המצרית הבינו כי שגו.

סערה בסוכנות: ראש המשלחת בצפון־אמריקה מטיפה נגד עידוד עליית יהודים

ג'ודי עמית כתבה בתוכנית העבודה לשליחי העלייה: "יש לפתח זהות יהודית הוליסטית – הציונות בצורתה החדשה תבטל הצורך לבחירה בין ישראל לגולה"

מאת נתן רועי

סערה במחלקה לעלייה וקליטה של הסוכנות היהודית: ראש משלחת העלייה בצפון-אמריקה, ג'ודי עמית, קוראת להפסיק את עידוד עליית יהודים.

דבריה הופיעו בתוכנית העבודה לשנת 1995 לשליחי העלייה בצפון-אמריקה, שנכתבה על-ידיה.

בהקדמה לתוכנית שלה היא מציינת, כי המשלחת בצפון-אמריקה איננה יכולה להסתפק בתוכנית עבודה לביצוע ולביקורת, אלא "צריכה להיות ערנית להתרחשויות סביבנו, ולגבש פילוסופיית רעיונות. המוביליות בין ישראל לתפוצות תגדל ותלך, ותאפשר לנו פיתוח זהות יהודית הוליסטית, כשהדגש יהיה על תרבות ישראלית-עברית והגדרה חדשה של הציונות".

לדבריה, הציונות בצורתה החדשה תבטל את הצורך לבחירה בין ישראל לגולה. במקום זאת, יבחר כל יהודי כפרט במערכת יחסים עם ישראל, שתבטא את החוויה האישית שלו עם ישראל.

דברים אלה עוררו בקרב ראש המחלקה לעלייה, אורי גורדון, את החשש שראש המשלחת איננה מעודדת את העלייה לישראל, ובמקום זאת "פועלת להגשמת רעיונות זרים ליעדים שהציבה לעצמה המחלקה לעלייה עם הקמתה, קרי: הגברת העלייה מצפון-אמריקה".

גורדון אמר, כי הוא שולל לחלוטין את התפיסה האידיאולוגית העומדת בבסיס התוכנית המוצגת על-ידי ג'ודי עמית. לדבריו, אם תוכנית העבודה משקפת את הכיוון החדש של משלחת העלייה לצפון-אמריקה, הוא איננו מבין מדוע דרושה למדינת ישראל משלחת עלייה.

גורדון קרא לעמית לשוב לישראל להתייעצויות דחופות, ולבחינת עמדותיה מחדש.

לאחר שר"מ צרפת אמר: העיר [illegible] ליהודים

סוריה ותוניסיה דרשו הבהרות על דברי באלדור בעניין ירושלים

מאת גדעון קוץ, פאריס

דברי ראש ממשלת צרפת, אדואר באלדור, בראיונות לאמצעי תקשורת יהודיים, שבהם קבע כי לירושלים יש משמעות גדולה יותר עבור היהודים מאשר לדתות האחרות, וכי הוא מבין את מנהיגי ישראל המסרבים לוותר עליה, גרמו למתיחות דיפלומטית ביחסי צרפת עם כמה מדינות ערביות.

סוריה ותוניסיה דרשו הבהרות ממשרד החוץ הצרפתי, שהשיב כי באלדור דיבר בתור מועמד לנשיאות צרפת ולא בתור ראש ממשלה.

באלדור אמר עוד, כי בעיית ירושלים כבירת ישראל צריכה להיפתר מבחינתה של צרפת בהסכם בין הישראלים לפלסטינים.

מתחרהו, ראש עיריית פאריס, ז'אק שיראק, אמר שיש להמתין לפתרון הבעיה בתואם להסכם הישראלי-פלסטיני, ועד אז אין מקום לשנות את עמדת צרפת המתאימה להסכמה הבינלאומית בנושא זה.

עיראק דוחה הצעת האו"ם המאפשרת לה למכור נפט למטרות הומאניטריות

● הרחבה בעמ' 5

هكذا أمن الإحتلال

חברת "ירוקום" העמידה ערב החג יותר מאלפיים כלי רכב לרשות חיילים ברחבי הארץ שהיו בדרכם לבסיסם או לבתיהם

נהרג ירדני שניסה לחדור לישראל; מחבל חמוש מירדן נתפס באזור מפעלי ים המלח

מחקירת המחבל, בסאם שויקאת, התברר כי ביקש לבצע פיגוע במפעל ותושיית המאבטחים מנעה זאת; קודם לכן ירה לעברו סיור ירדני אך הוא הצליח להימלט

מאת און לוי וכתב "דבר"

ערבי תושב ירדן נורה ונהרג ביום שישי בערב בעת שניסה לחדור מירדן לשטח ישראל. בניסיון חדירה אחר שאירע כמה שעות קודם לכן נורה ונתפס מחבל שחדר לשטח ישראל באזור מפעלי ים המלח. הוא נלקח לחקירה. גורמים בפיקוד מרכז ובפיקוד דרום ציינו בשביעות רצון את עירנות החיילים בשני המקרים.

ביום שישי, סמוך לשעה 20.00 בערב, ניסה ערבי תושב ירדן לחדור מירדן לשטח ישראל בסמוך ליישוב עוג'ה שליד יריחו. כוחות צה"ל שהבחינו בו פתחו במרדף, והוא נהרג מהיריות שירו לעברו.

במהלך האירוע נחסם לשעה קלה כביש הבקעה, והיישובים קיבלו הוראה לגלות דריכות ועירנות. כאמור, לאחר שנורה ונהרג התושב הירדני חזרו החיים למסלולם. כוחות צה"ל פתחו בחקירת נסיבות האירוע.

מוקדם יותר באותו יום, סמוך לשעה 15.30, ניסה מחבל חמוש בנשק קל, בסאם שויקאת, בן 21, לעבור את הגבול משטח ירדן לשטח ישראל באזור מפעלי ים המלח. האיש, פלסטיני מהעיר מדבא שבמרכז ירדן, החל לירות לעבר עובדי המפעל, אולם למרבה המזל לא הצליח לפגוע. הוא נתקל בכוח אבטחה של מפעלי ים המלח, ובחילופי אש קצרים נפצע ברגלו באורח קל.

למקום התקרית הועקו כוחות צבא שהגיעו למקום ופתחו בסריקות, ובמהלכן נמצא האיש כשהוא פצוע ברגלו באורח קל מאוד. הוא הועבר לטיפול רפואי בבית החולים "סורוקה" בבאר-שבע ומשם נלקח במהלך כל הזמן תחת אבטחה כבדה. מחקירתו עולה כי ביקש לבצע פיגוע במפעלי ים המלח כ"נקמה על כך שהיהודים הורגים פלסטינים".

ביום שישי הוא יצא באוטובוס ממדבא לכיוון היישוב ספי, הסמוך לחוף הירדני של ים המלח. שם לבש מעל בגדיו מדים מנומרים, הדומים למדי הצבא הירדני. נודע, כי עוד לפני שהאיש החל לגנוב את הגבול לכיוון ישראל, הוא נתקל בסיור של חיילים ירדנים שירו לעברו. ואולם, הוא נמלט מפגיעה ללא פגע.

הירדנים לא דיווחו על התקרית לכוחות צה"ל, האחראים על האבטחה באזור, ובסאם שויקאת חצה את הגבול לישראל באין מפריע, בצעידה על סוללת העפר, שאורכה כארבעה קילומטרים, אשר חוצה את ים המלח בקטע שבו המים רדודים מאוד. רק כאשר כבר היה קרוב מאוד לצד הישראלי של הים, נאלץ המחבל להרטיב את בגדיו. הוא חצה בשחייה תעלה שרוחבה כעשרה מטרים.

כיוון שהגיע אל שטח מפעלי ים המלח מכיוון הים, הוא לא נתקל בשום גידור. הוא פסע לעבר מתקן המשמש לאריזת מגנזיום כלורי, כ-500 מטרים דרומית לשער הראשי של מפעלי ים המלח. באותה שעה היו בבית האריזה כמה עובדי קבלן שהיו על סף סיום משמרתם, שכן בית האריזה אינו פועל בשבתות ובחגים.

אחד מהם, מאיר אדרי, משחזר: "אני בכלל ממש חיכיתי לסיום המשמרת כדי שאוכל לנסוע לביתי בדימונה, לעשות את ההכנות האחרונות לפני ליל הסדר. כיוון שהעבודה בבית האריזה הסתיימה, הלכתי להקדיש כמה דקות לניקוי האוטו שלי. ניגבתי את השמשות במטלית, כשפתאום הבחנתי איך אקדח נגעו לי בזקה. הייתי בטוח שמישהו מתלוצץ איתי ואמרתי 'יאללה, תפסיק עם השטויות', אבל כאשר הסתובבתי הייתי בהלם. מולי עמד המחבל עם המדים המנומרים, כשהאקדח שלוף בידו. רק הרולת של האוטו הפרידה בינינו. המבט של המחבל היה נרגש משהו. אמרתי לו בערבית 'סמאכ, סמאכ' (חכה, חכה), כי הבנתי שהוא עומד לירות, אבל הוא בכלל לא הקשיב לי, אלא צעק 'אללה הוא אכבר'.

"ברגע הזה הבנתי שאני חייב, פשוט חייב, לעשות משהו, אחרת אמות. לא ידעתי איך היה לי קור רוח. אבל בבת אחת אני בעטתי בדלת של המכונית. המחבל ברח והוצה ואני התחלתי לרוץ כמו מטורף לתפוס מחסה מאחורי המיכלים של המגנזיום. המחבל ירה לעברי בערך עשרה כדורים, אבל אני רצתי בזיג זג, כך שהוא לא פגע בי. אני יודע שהיה לי נס גדול".

אדרי הצליח להזעיק למקום את אנשי האבטחה של המפעל. אחד מהם היה אורי זולת, תושב ערד: "המחבל ירה לעברנו. כדור אחד שלו פגע בג'יפ שלנו, אבל רוב הכדורים שרקו מסביב. ידענו שאנחנו חייבים לפגוע בו. שמעון ואני ירדנו מן הג'יפ, התפצלנו, התחלנו לרדוף אחריו רגלית. שנינו היינו מאוד נרגשים, אבל יכולנו לראות שגם המחבל עצמו מבוהל. אחרי כמה דקות של חילופי אש, שלי בערך כמו שעה ארוכה, הצלחנו לפגוע במחבל. הוא נשכב על הארץ פצוע, הכדורים במחסנית שלו נגמרו. רצנו אליו ולקחנו ממנו את האקדח".

בסאם שויקאת נפגע משלושה כדורים שפגעו במפשעתו וברגליו, ומצבו הוגדר קל עד בינוני. לציוד היתה מגנזת שקית שהכילה עוד מאות כדורי אקדח. בתחקירו שערכו לאחר התקרית נמצא באזור ים המלח גם פגיון שאורכו כחצי מטר, ונבדק החשד כי הוא הביא גם כלי נשק זה עמו, והחליט לזרוק אותו לבסוף.

זמן קצר לאחר פציעתו של המחבל הוזעקו אל השטח כוחות גדולים של צבא ומשטרה, בפיקודם של אלוף פיקוד הדרום שאול מופז, ומפקד משטרת מחוז הנגב, תנ"צ יוסי אבבי. אנשי יחידת האבטחה של מפעלי ים המלח, בפיקודו של ראובן מולד, זכו לתשבוחות רבות מפי הקצינים על הגבורה שבה הצליחו להשתלט על המחבל.

בן 24 הודיע למשטרה על מטען חבלה שבנה בעצמו, וגרם לבהלה

מאת רוני ברזילי

צעיר בן 24 שמסר אתמול הודעה כוזבת למשטרה על חפץ חשוד, נחקר והודה כי הוא בעצמו בנה את המטען. ההודעה על המטען גרמה לכוננות גבוהה במשטרה.

אתמול סמוך לשעה 10 בבוקר התקבלה הודעה בתחנת משטרת קריית-גת על מטען חבלה שנמצא בשטחו של המודיע, חקלאי מאחד היישובים בדרום. כוחות גדולים של המשטרה הגיעו לשטחו של החקלאי. בבדיקה הנבדק כי מדובר במטען דמה שהוכן בקפידה והונח במקום.

מחקירת המשטרה עולה כי חבלני המשטרה הגיעו למקום ומצאו מטען ממולכד גדול. באבחון ראשון חשדו כי אכן מדובר במטען אמיתי.

בעקבות החשד הוזעקו למקום כוחות גדולים של משטרה, בהם כיתות כוננות, שסגרו את כל האזור. הקרבה לרצועת עזה חיזקה את ההערכה שאכן מדובר במטען אמת. אולם לאחר בדיקה מעמיקה התברר כי מדובר במטען דמה מתוחכם.

חוקרי המשטרה חקרו את החקלאי שהודיע על המטען. בתחקור קצר נשבר והודה כי הכין את המטען, כדי להתחמק מריסוס שטח החקלאות של אביו בשעת לילה מאוחרת. הצעיר סיפר כי בנוסף לרצונו להימנע מעבודת הריסוס, ביקש למנוע מפועלים תאילנדים העובדים במושב לצוד חיות בר בשטחו. המודיע נעצר, הביע חרטה, ולאחר חקירה שוחרר, לא לפני שנפתח נגדו תיק פלילי.

קבלן נעצר בחשד שהעלים הכנסות בכ-700 אלף ש"ח

(ע). – ויקטור ספטי, קבלן בניין ושיפוצים מבת-ים, נעצר בסוף השבוע בבית משפט השלום בתל אביב, בחשד שהעלים הכנסות בסך 700,000 ש"ח.

נציגי אגף המכס והמע"מ, שעצרו את החשוד, טענו כי ספטי הגיש דו"חות על אפס עסקות למע"מ, לתקופה שמאפריל 1990 עד אפריל 92', למרות שבמשך תקופה זו הוא עבד כעצמאי והוציא חשבוניות מס ללקוחותיו, שהם עוסקים מורשים שנהגו לנכות בגינם את מס התשומות – ובכך גרמו נזק לקופת אוצר המדינה.

– עוד טוענים נציגי רשויות המס, כי ביוני 92' הודיע החשוד למע"מ על סגירת תיקו, אך בפועל המשיך לעבוד כעצמאי עד היום, ולא הגיש כלל דו"חות תקופתיים למע"מ.

חוקרי המס ציינו שהחשוד אינו משתף פעולה בחקירתו, ועד כה נמצא רק חלק קטן מחשבוניות המס שהפיק. בבקשת המעצר נכתב, כי לפי בדיקה ראשונית נראה שמדובר בהיקף עסקאות בסכום של 700,000 ש"ח לפחות, בשנים בהן לא דיווח החשוד למע"מ.

לטענת החשוד, החשבוניות על שמו הוצאו על ידי עובדיו, מבלי שידע על כך, שכן הוא היה מוטרד מבעיות משפחתיות ולא שם לב למה קורה סביבו.

השופטת ברכה אופיר-תום הורתה לשחררו בערבות בסך 112,000 ש"ח ולעכב את יציאתו מהארץ.

חולצו 7 נוסעי יכטה שהתנפצה על שובר גלים ביפו עקב סערה

מאת אלי ברנד

יכטה שמנועה הפסיק לפעול התנפצה אתמול בערב אל הסלעים בשובר הגלים של נמל יפו.

בסביבות השעה שבע וחצי בערב התקבלה במרכז הקשר שבחוף קריאת מצוקה מהיכטה "אלגרו", בה נאמר כי המנוע כבה. הים היה סוער ורוחות צפון-מערביות בעוצמה רבה הקשו על השליטה ביכטה, שהוטחה על שובר הגלים של הנמל והתנפצה על הסלעים.

ספינת משטרה עם צוות שיטור ימי, שעליה היו אבי צימבל ומתנדב המשמר האזרחי נתנאל רווסק, יצאה לחילוץ היכטה. הצוות אסף מסיפונה שבעה ניצולים, בהם שלושה ילדים בני 11, 9, ו-4 וחצי. כעבור חצי שעה הסתיימה פעולת החילוץ, ובסיומה נגררה היכטה לתוך נמל יפו בעזרת ספינת גרר אזרחית.

עקב הסערה בים נקלעו אתמול למצוקה שלושה גולשי-רוח. הם חולצו במצב של אפיסת כוחות [illegible].

מטה יוניפי"ל בלבנון חוקר קצינים שצפו בתמרונים של צה"ל וצד"ל ללא אישור

(עי"ר). – כוח יוניפי"ל בדרום לבנון מסר ביום שישי, כי נפתחה חקירה כדי לברר מדוע קצינים של הכוח צפו בתמרונים צבאיים של צה"ל וצד"ל, ללא אישור.

טימור גוקסל, דובר כוח יוניפי"ל, אישר דיווחים עיתונאיים, לפיהם חמישה קצינים של האו"ם צפו בתמרונים שערכו צה"ל וצד"ל ביום שלישי שעבר בעיירה אלמאג'ידיה, הסמוכה לגבול עם ישראל.

מנהיג השיעים בלבנון, מוחמד מהדי שאמס אדין, ביקש מיוניפי"ל להתנצל ולהתחייב שמקרים כאלה לא יישנו, ואמר כי האירוע שולל את הלגיטימציה מהכוח הבינלאומי.

שאמס אדין ביקש ממשרד החוץ בביירות לעקוב אחר החקירה, ולדאוג שהקצינים המעורבים יגורשו מלבנון.

ארגון החזבאללה פרסם הודעה, בה נאמר שנוכחות קציני האו"ם בתמרונים עלולה להיחשב כמתן לגיטימציה לכיבוש הישראלי, ופוגעת בניטרליות של כוח יוניפי"ל.

"אנו בודקים את הסוגיה. הקצינים פעלו ביוזמתם, מבלי להתייעץ עם מטה הכוח", אמר הדובר גוקסל. "לא מדובר במשלחת רשמית. אנו בודקים כיצד הגיעו לשם".

מקור ביוניפי"ל אמר, כי באירוע נכחו שני קצינים נורווגים ושלושה קצינים של ארגון האו"ם לפיקוח על שביתת הנשק.

מדובר ככל הנראה בפעם הראשונה שקצינים של האו"ם נכחו בתמרונים ישראליים בלבנון.

בהתייחסות לאירוע, כתבו עיתוני ביירות, כי זהו תקדים מסוכן, העלול לפגוע ביחסים בין יוניפי"ל לארגונים המוסלמים הנאבקים בישראל.

אש הצלפים גובה קורבנות נוספים בסאראייבו

סאראייבו, (ע"א,א.פ.). – אשה נהרגה אתמול ולפחות ארבעה בני אדם נפצעו מאש צלפים בסאראייבו. באותו זמן נהרג בבוקר חייל צרפתי, מסרו האו"ם והטלוויזיה הבוסנית.

החייל הצרפתי נהרג במרכז העיר, בעת שהציב מיכל עבק שנועד להגן על האזרחים מפני אש צלפים, ציין כוח המגן של האו"ם.

אותו מקור מסר כי אשה בת 45 נורתה למוות בראשה, באיזור דוברינייה, במערב העיר, סמוך לשדה התעופה.

הטלוויזיה הבוסנית דיווחה על ארבעה בני אדם שנפצעו בתקריות דומות. ברובע סרג'יץ, במרכז סאראייבו, נפצעו ילדה בת 8, נער בן 16 ואשה בת 28. על פי הרופאים, אפשר שהנער יישאר משותק.

ביילין יוצא לאוסטריה ולספרד; יבקש תמיכתן בהסכם עם האיחוד האירופי

יבקש ממוק להצטרף לבידודה של אירן, וכן לדלות פרטים על גורלו של רון ארד

(ע). – סגן שר החוץ, יוסי ביילין, ייצא היום לאירופה, להיוועד עם שרי החוץ של אוסטריה וספרד, וכן עם פקידים בכירים במדינות אלה. ביילין יגיע לווינה על פי הזמנת שר החוץ האוסטרי, אלויס מוק – הזמנה שהועברה לסגן שר החוץ בעת ביקורו האחרון של מוק בארץ.

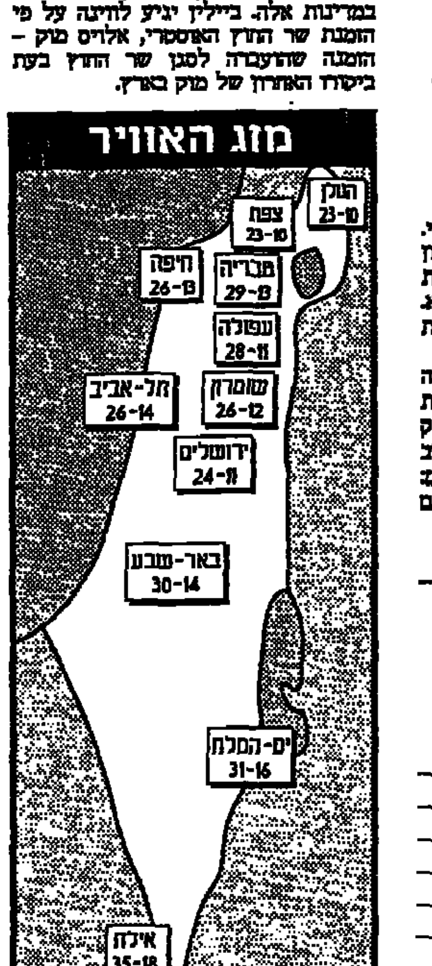

חם יותר.
תשקיף ליום שני - שרבי.

אחד הנושאים המרכזיים שיעלה בשיחה הוא הקשר בין אוסטריה לאירן, וביילין יעביר את עמדתה הרשמית של ישראל כי על אוסטריה להשתתף בבידודה של אירן מבחינה מדינית וכלכלית, בהתאם למדיניות "הבלימה הכפולה" הננקטת על ידי וושינגטון כלפי אירן ועיראק. עם זאת, סגן שר החוץ אמר שהוא מודע לכך שהאוסטרים מייחסים חשיבות מרובה להמשך "הדיאלוג הביקורתי" עם אירן, כהגדרתם.

ביילין יבקש ממוק כי בפגישותיו [illegible] עם גורמים [illegible] האירנית יעלה [illegible] של רון ארד, אותו מעלים [illegible] בפני כל דיפלומט [illegible] אותים [illegible] נערכים באופן רשמי.

נושא אחר [illegible] חימושה [illegible] בשל הידיעה [illegible] השנים שפתחה מתרן לאס[illegible] [illegible] לתעשיית הגרעין של [illegible] העוצים [illegible] אוראה, סין ואף מדינ[illegible] [illegible] ביילין יביע דאגתו מ[illegible] – רוסיה, [illegible] השנייה [illegible] אחרות במערב [illegible] באוסטריה לתמוך [illegible] בקרוב עם האיחוד [illegible] בקשת ישראל [illegible] למעשה המשכו של הסכם [illegible] בין שני הצדדים באמצע שנות ה-70 [illegible] ותוקפו פג לפני שש שנים. בדצמבר החליט בפסגת האיחוד האירופי, שהתכנסה באסן, להעניק לישראל מעמד מיוחד בהסכם העתידי. הנושאים שנותרו במחלוקת בין הצדדים מוגדרים בירושלים כשוליים יחסית ונוגעים למכסות מוצרים חקלאיים אחדים שייצאו מישראל לאירופה.

ישראל תבקש מאוסטריה להגביר את הסיוע שהיא מעבירה לרשות הפלסטינית. בירושלים שוררת התמרמרות מסוימת על כך שהאוסטרים אינם מקיימים את הבטחתם לתמוך בפרויקטים מסוימים לפיתוח התשתית ברשות.

בפגישה הרשמית שיקיים ביילין עם שר החוץ הספרדי, אדוארדו סולאנה, במדריד, הוא ינסה לשתף את ספרד במאמצים ללחוץ על תוניסיה לחדש את הפרויקט המשולש שהתחייבה לו, ואשר במסגרתו כלולות גם ישראל וספרד. מדובר בפרויקט חקלאי שאמור להתקיים על אדמת תוניסיה. ככל הנראה יבקש ביילין מסולאנה לקשור חוטים נוספים ביחסים המתוקנים בין ישראל לבין מדינות צפון אפריקה, בהן מרוקו ואלג'יריה.

ביילין ידון עם שר החוץ הספרדי גם על ועידת ברצלונה שתתקיים בנובמבר הקרוב, ושמטרתה ליצור הזדמנויות לשיתוף פעולה עסקי ומסחרי בין מדינות אירופיות למדינות אחרות באגן הים התיכון. בגלל סמיכותה הרבה של ועידה זו וועידת העסקים האמורה להתכנס בעמאן בסוף אוקטובר, מבקש ביילין להסדיר העברת של אנשי עסקים בינלאומיים מוועידת עמאן לוועידת ברצלונה כדי שיהיה תואם בינקן.

שאלת ההסכם העתידי עם האיחוד האירופי תעלה גם בפגישה זו. יצוין כי ספרד משתתפת ב"טרויקת שרי החוץ" של האיחוד האירופי ותכהן בקדנציה הבאה כנשיאת האיחוד.

צ'אנס

עלה - 10, לב - Q, יהלום - 7, תלתן - 8

הופסקו העיצומים ב"בזק" לאחר שהממשלה הבטיחה לתמוך בעובדים

מאת חני פורשנר

העיצומים ב"בזק" מופסקים היום, והעובדים יעשו מאמץ להתגבר על התקלות שבעקבותיהן מצויים כמה עשרות אלפי מנויים בניתוק, כך הודיע אתמול יו"ר האגף לאיגוד מקצועי בהסתדרות הכללית, עמיר פרץ.

פרץ דיווח על התמורה של הרגע האחרון, כאשר לקראת סוף השבוע איימה ההסתדרות בשביתה כללית, נוכח כוונתה של הנהלת בזק לפטר את כל העובדים הארעיים. ואולם, שיחה בינו לבין מנכ"ל בזק מנעה את הפיטורין ואת השביתה.

במקביל נמשכו המגעים להסדרת המכרז שיפורסם בקרוב, לשיחות טלפון בינלאומיות. המגעים הללו החלו לפני זמן מה, וכללו פגישות עם שרת התקשורת שולמית אלוני ועם שר האוצר אברהם שוחט. בהמשך התקיימה פגישה אצל ראש הממשלה יצחק רבין – ואז הוחל ויכוח על הסיכום שיש לגזור ממנה.

לבסוף הוסכם כי המכרז יותנה בכך שהממשלה תבטיח את איתנותה הפיננסית של בזק, ותבטיח את זכויות העובדים. תוקם חברה-בת של בזק, שכל עובדיה יהיו מושאלים מבזק עצמה – כדי למנוע מצב שבו יגויסו עובדים על בסיס שונה מזה המשמש להעסקתם של העובדים המועסקים כעת בפירמה.

בעוד כשבוע יתחיל משא ומתן בין ההנהלה לבין העובדים, כדי לגבש כללים למקרה של פיטורין. אמנם ההסתדרות והעובדים רשמו לעצמם את הכוונה של הממשלה ולפיה אין לצפות לפיטורין, אבל "אנחנו מעדיפים לוודא את מה שיקרה, אם הכוונות של הממשלה יתבדו", אמר פרץ.

הוא תיאר את ההסכם כ"מסמך משפטי מורכב", שקבלתו דרשה מאמץ גדול, מה שמלמד על המשמעות הרצינית שלו, והתרה: "אם יהיו משחקי פרשנות, נשבות. אבל אני מאמין, שהממשלה רוצה בכנות לשמור על בזק. פתיחת השוק הזה לתחרות היא בסדר גמור, אבל בכל מקום בעולם שומרים (גם בתנאי שוק חופשי) על 70 אחוז מהשוק לחברה הלאומית".

חיפה מוצפת ימאים זרים שהגיעו חופשות על החוף

מאת אודי עטרן

חיפה מוצפת בימים אלה בימאים זרים שהגיעו בספינות מלחמה לחופשה על החוף.

לקראת פסח הפליגה נושאת המטוסים האמריקאית "רוזוולט", על 6,000 ימאיה, לאחר שלושה ימי ביקור.

שעות ספורות לאחר מכן הגיעה ממצרים פריגטת חיל הים הקנדי, "פרדריקטון", כשעל סיפונה 350 אנשי צוות. הם שהו בישראל עד סוף השבוע, וסיירו במקומות שונים בארץ. הנספח הימי הקנדי מסר לרות וינשטיין מ"עמותת תיירות חיפה", הגוף המארח, כי ביקור קודם של ספינת מלחמה קנדית היה בחיפה לפני כשבע שנים.

לקראת צהריים נכנסה לנמל חיפה הפריגטה "אוגוסטבורג" של חיל הים הגרמני, כשעל סיפונה כמה מאות ימאים. הם ישהו בישראל עד יום שלישי, וגם הם יסיירו במקומות שונים. מקהלת הפריגטה תשיר בפני דיירי בית אבות בחיפה, בו מתגוררים בעיקר יוצאי גרמניה.

לדברי וינשטיין, "הימאים הזרים אוהבים לבוא לישראל, כי כאן הם מרגישים בבית".

יקירנו
המחנך ואיש הספורט
עמוס גולני
איבנו
הלוויה תערך היום, יום א', בשעה 17.00 בכפר יהושע.
היציאה מבית משפחת קופל.
המשפחה המתאבלת

תגובת ההסתדרות למדד השלילי במארס:

רמון: להפחית את הריבית
פרץ: לא לבצע פיחות

מאת אפרים דוידי

"יש צורך בהורדה דרסטית ומיידית של הריבית". כך הגיב בסוף השבוע יו"ר ההסתדרות, ח"כ חיים רמון, על מדד מארס.

מדד המחירים לצרכן במארס ירד ב-0.1 אחוז. לדברי רמון, נוצר מצב בלתי נסבל בו המדד יורד, אך "הריבית הריאלית היא של 15 אחוז בשנה. זהו שיעור חריג, הפוגע בתעשייה ובתעסוקה, ומעכב את התפתחות המשק".

יו"ר האגף לאיגוד מקצועי, ח"כ עמיר פרץ, בירך את הממשלה על המדד השלילי. הוא גם הביע תמיכה בדרישתו של רמון בעמדת התעשיינים הדורשים הורדת הריבית. ח"כ פרץ קרא לחזק את הייצוא. "ליצואנים יש 'קייס' רציני, ויש להוריד את הריבית באופן מיידי", אמר.

עוד הבהיר, שאין הוא מסכים לדרישה לפיחות. ח"כ פרץ הדגיש: "יש לפצות את היצואנים. אני מאוד מקווה שנגיד בנק ישראל מבין זאת, ושהוא מוכן להתערב להורדת הריבית. כולם נתנו את חלקם: העובדים, המעסיקים והממשלה. עכשיו גם הנגיד צריך לתת את חלקו".

דבר DAVAR دافار
ההסתדרות הכללית של העובדים בארץ ישראל
עיתון עובדי ישראל
מייסד ועורך ראשון: ברל כצנלסון
עורך ראשי: ד"ר יורם פרי
עורך אחראי: דניאל בלוך
המו"ל: "דבר בע"מ"
נדפס בדפוס החדש בע"מ
המערכת והמנהלה תל-אביב
רחוב שינקין 45 ת.ד. 199, מיקוד 65233
מלפון: 03-5286141 (6 קווים)
פקסימיליה: 03-294783
מחלקת המודעות, מלפונים ישירים
298032, 5281860, 5286156
פקסימיליה מודעות: 03-298032
מלפון לפניות הציבור 07.00-22.00, 03-5286141
סניפים:
רחוב חומה ומגדל 2, ת"א
מלפון: 5286141, מיקוד: 65233
ירושלים: רחוב הלל 16
מלפונים: 02-256873, 02-256589
חיפה: רחוב הנביאים 27
מלפון: 04-620111
רחובות: רחוב הרצל 168
מלפונים: 08-451381, 08-453798
הפצה "גד" 03-377056

פרצו מחסום צבאי במכונית גנובה – ונפצעו מירויות חיילים

מאת אלי ברנר

שלושה ערבים ישראלים נפצעו קל עד בינוני ביום שישי מירות חיילי צה"ל, בשעה שנמלטו ממחסום בצומת מכבים, שבאזור מודיעין.

מכונית הערבים הגיעה למחסום בשעה 8.30 בבוקר. הנהג לא נשמע להוראות חיילי המחסום לעצור, פרץ אותו, והחל נמלט.

החיילים ירו לעבר המכונית, ופצעו את יושביה, שניים תושבי לוד ואחד תושב רמלה.

לאחר כמה מאות מטרים עצרה המכונית, ושניים מהשלושה נתפסו. הנהג נמלט ברגל.

המשטרה העלתה מסוק לאוויר, בנסיון ללכוד את הנמלט, המוכר בעבריין.

בדיקה העלתה, כי המכונית נגנבה יומיים קודם לכן מרחובות.

אישה נהרגה ובעלה נפצע בהתהפכות מכוניתם ליד חיפה

(ע). – נורית לישורס (71) מנתניה נהרגה אתמול, ובעלה בן ה-74 נפצע, בהתהפך מכוניתם מדרום לחיפה.

בני הזוג עשו דרכם מכיוון מרכז הארץ צפונה, וסמוך לשעה אחת, בצהריים התהפכה מכונית הסובארו בה נהג הבעל. הנהג איבד ככל הנראה את השליטה על הרכב, מסיבה שטרם הוברה.

צוות טיפול נמרץ של מד"א שהגיע למקום קבע את מותה של האישה. הבעל הוחש למרכז הרפואי רמב"ם בחיפה.

יאסר ערפאת נועד בעזה עם מנהיג האופוזיציה בתורכיה ודן עימו בתהליך השלום (צילום: א.פ)

הרמטכ"ל לשעבר במאמר ב"וושינגטון פוסט" תוקף הימין והשמאל גם יחד

ברק: פוליטיקאים בשמאל המציעים עקירת התנחלויות – משחקים לידי אויבי ישראל

"הפחד בימין הקיצוני, ומדיניות חוסר האונים והתבוסתנות של השמאל הקיצוני – אינם משקפים מצבה של ישראל"; מציע גישה שלישית־אמצעית

מאת כתבנו בוושינגטון

הרמטכ"ל לשעבר, אהוד ברק, מאשים את את הימין באיבה, ואת השמאל בהתעלמות מסכנות. הוא מציע גישה "שלישית־אמצעית". במאמר שפורסם בסוף השבוע ב"וושינגטון פוסט", קבע ברק, כי הפיגועים האחרונים בעזה מדגישים את הצורך בהמשך המאבק בטרור, כר בבד עם רבקות במו"מ לקראת שלום כולל. הוא טוען, כי הפיגועים העמיקו את הויכוח הפנימי, המפצל את החברה הישראלית ודוחק את השמאל והימין לעמדות קיצוניות.

"מדיניות הפחד של מנהיגי הימין הקיצוני ומדיניות חוסר האונים והתבוסתנות של השמאל הקיצוני, אינם משקפים את מצבה הריאלי של ישראל בימים אלה", מאשים ברק.

לדעתו, אין לדבוק בתאריך היעד לסיום המו"מ על הסדר הביניים, ה-1 ביולי, בלא שינוי מהותי בנחישותו ובמידת נכונותו של יאסר ערפאת להיאבק בטרור. "על ידי ריסון החמאס והג'יהאד האיסלאמי, יש בידי ערפאת להטות כיוון תהליך השלום", סבור ברק.

הרמטכ"ל לשעבר מצביע בפני קוראי העיתון האמריקאי על פגמים בטיעוניהם של השמאל והימין הקיצוני בישראל. לדבריו, פוליטיקאים מהשמאל, המציעים עקירה לאלתר של התנחלויות וצופים כינון בלתי נמנע של מדינה פלסטינית, משחקים לידי אויבי ישראל. שינוי במעמדן של ההתנחלויות שהותקפו בשבוע שעבר, יהיה, לדעתו, פרס לחמאס, ויעמיד את ישראל בעמדת נחיתות בבוא השעה למו"מ על הסדר הקבע.

הוא טוען, כי מנהיגי השמאל מתעלמים מהימצאותה של ישראל בסביבה עויינת.

מצד שני, מציין ברק, במימוש דרישתם של מנהיגי הימין להציב "שינוי בכוונותיהם של הערבים", כתנאי מוקדם להתקדמות בתהליך, תיצור נבואה המגשימה את עצמה של אלימות נצחית. לדעתו, דרישה זו היא קוד לקיפאון ולשימור הסטטוס־קוו, שכן שינוי גישות תלוי ביחסי שלום.

הסביבה שבה יצמח הדור הבא של ערבים וישראלים צעירים, תקבע את עתיד כוונותיהם של שני הצדדים. לפי שעה, יש לבחון את האינטרס הערבי לכונן שלום, ולא את כוונותיו.

ברק מציין, כי ישראל אינה חיה בגטו, שכן היא המדינה החזקה ביותר במזרח התיכון, מהבחינה הצבאית והכלכלית כאחד. "איש אינו יכול לכפות עלינו פשרת בניגוד לרצוננו, ועלינו להיות בטוחים בעצמנו די הצורך, לשפוט בעצמנו את הסיכונים המחושבים שיש ליטול על מנת להגיע לשלום".

הרמטכ"ל לשעבר סבור, כי הערבים החליטו להצטרף לשולחן המו"מ לאחר שהגיעו למסקנה שאינם יכולים להביס את ישראל. התפישה של מנהיגי מדינות ערב שבידי ישראל יכולת גרעינית, יחסיה המיוחדים עם ארה"ב וכן גלי ההגירה והצלחה הכלכלית של ישראל, השפיעו גם כן על ההחלטה. ברק מציע להתמקד באלטרנטיבות המונחות לפני ישראל, ולא בפחד ובאשליות.

הוא כותב, שערפאת הינו בן השיח הפלסטיני הבלעדי של ישראל, וקורא לדבוק בהצהרת העקרונות שנחתמה בידי ממשלה שנבחרה בדרך דמוקרטית.

מצד שני, על ערפאת להתנהג כפרטנר. ישראל נוהגת בו כריבון, ועליה לצפות שהוא יגמול במימוש המימד היסודי ביותר של ריבונות – מונופול על השימוש בכוח ועל אחזקת נשק. אם לא כן, הוא יהיה בבחינת עוד מנהיג של כנופייה, וישראל תאלץ לנהוג בו בהתאם.

ברק טוען, כי הפיגועים האחרונים בעזה ממחישים את העובדה שערפאת לא עמד עדיין בהתחייבויותיו, אך בד בבד הם מציגים בפניו הזדמנות להפגין נחישות במאבק בחמאס בשטחי הממשל העצמי: כמה ייעצרו ויובאו לדין? כמה זמן יוחזקו במעצר? אילו צעדים ינקוט לסיכול פעולות טרור נוספות?

בית המשפט הצבאי בעזה גוזר 15 שנות מאסר על איש הג'יהאד

עזה (עו"אי־אף־פי). – בית המשפט הצבאי המיוחד שהוקם בהוראת יו"ר אש"ף יאסר ערפאת בעזה, גזר אתמול את דינו של פעיל קיצוני ל-15 שנות מאסר בפועל. "עזיז האמי (25), שנעצר בחודש נובמבר שעבר, הואשם באחת הג'יהאד האיסלאמי" הנמצא אשם בהסתה לפיגועי התאבדות נגד ישראל.

בית המשפט הביטחוני הודיע בתחילת השבוע שעבר על גזרי הדין של שני חברים נוספים בג'יהאד האיסלאמי, סמיר אל־ג'ידי ועומר האלה, שנידונו ל-15 ול-25 שנות מאסר בפועל.

בית הדין הצבאי המיוחד הוקם לאחרונה על פי הוראת ערפאת, כדי להילחם בתופעת הטרור. ישראל הפעילה לחץ על ערפאת והרשה ממנו להגיב ביעילות כדי למנוע פיגועים נוספים.

הקמת בית הדין המיוחד גרמה להשמעת ביקורת מפיהם של בכירים פלסטיניים ופעילים באגודות הפלסטיניות להגנה על זכויות האדם, כיוון שלנידונים בו אין זכות ערעור.

הג'יהאד האיסלאמי: יש לנו אלפי מתאבדים

(עו"אי־אף־פי). – מנהיג הג'יהאד האיסלאמי, פתחי שקאקי, אמר אתמול כי "אלפי מתנדבים פלסטינים מוכנים לבצע פיגועי התאבדות נגד הכובשים הישראלים". לדבריו, לא תצליח הרשות הפלסטינית לפרק את נשקם.

בראיון שנתן שקאקי בדמשק לעיתון "אלחיאת", אמר כי "אלפי שמות מופיעים ברשימת המתנדבים לביצוע פיגועי התאבדות. המועמדים רבים ביותר כדי ששמותיהם יוכנסו לרשימה, והכועסים באשר תורם לביצוע פיגוע בלשהו מתעכב. אין באפשרותנו לענות על כל ציפיותיהם".

מוכיר הג'יהאד האיסלאמי הוסיף כי "איש לא יצליח לפרק את נשקם של המוג'אהדין. אם יאסר ערפאת ינסה לרדוף אותנו, או לפרק את נשקנו, הדבר רק יחזק אותנו ויתן לנו סיבות נוספות להגביר את המאבק בשטחי האוטונומיה".

לאחר הפיגועים משבוע שעבר עצרה המשטרה הפלסטינית יותר מ-200 קיצונים ברצועת עזה, וערפאת הודיע כי עד ה-12 במאי יצטרך כל נושא נשק להפקיד במשטרה. שקאקי אמר כי מדובר "בצעדים חמורים ביותר" והוא הדגיש כי ארגונו והחמאס "יסרבו לכל עימות מוזין בין פלסטינים".

הוא הוסיף כי לא יתנגד "למפגשים עם נציגי הרשות הפלסטינית בניסיון להגיע לפתרון המשבר, וכדי ליישב בעיות מעשיות. כגון מעצרים, גזרי דין נגד המוג'אהדין או נשיאת נשק ברחובות". אולם, "אין כלל שאלה בנושא הכניעה לדרישה להפסקת המאבק המזוין. הפיגועים יימשכו כל עוד יימשך הכיבוש הישראלי", אמר.

הרשות הפלסטינית קראה לפלגים השונים לקיים רב־שיח בלא אלימות

"שעת": הרשות קוראת להשקיע במאמצים לפיוס, עד להקמת המדינה העצמאית שבירתה ירושלים; סקר קובע: 57 אחוזים מהפלסטינים מתנגדים לפיגועים נגד ישראל; 30 פעילי חמאס וג'יהאד שוחררו ממעצר

מאת מיכל סלע

יאסר ערפאת ארגן אתמול בעזה הפגנת כוח קטנה, שעה שהרשות הפלסטינית יצאה בקריאה רשמית לכל הפלגים הפוליטיים בזירה הפלסטינית לקיים רב־שיח פוליטי ללא אלימות.

אתמול בשעות הבוקר, בדרכו למשרדו במכונית השרד, ליוו את ערפאת כמה עשרות שוטרים פלסטינים ולצידם כמה אזרחים. התמונה הריעה לערפאת תנועה בשיירה ברחובות עזה לעיני העוברים והשבים, והמובן לעיני מצלמות תקשורת.

בתום הישיבה השבועית של מועצת הרשות הפלסטינית יצא נביל שעת' בהודעה רשמית כתובה, ובה קריאה של הרשות הפלסטינית לקיים רב־שיח לאומי בין כל הקבוצות הפוליטיות.

"במסגרת המחויבות של הרשות הפלסטינית להסכמים בין אש"ף לממשלת ישראל, קוראת הרשות הפלסטינית לכל הצדדים לקיים רב־שיח לאומי מקיף", קרא שעת' מן הכתב את ההודעה. "הרשות קוראת לכל הכוחות האישים להשקיע מאמצים לפיוס, עד להקמת המדינה העצמאית שבירתה ירושלים".

בתשובה לשאלות כתבים אמר שעת' כי אין לרשות הפלסטינית התנגדות לכך שקבוצות מסוימות מתנגדות פוליטית להסכם אוסלו, וכי הגבול מתמצה לשתף חלק בקבלת החלטות, "בתנאי שימנעו ממעשי אלימות ומהפרת החוקים שקבעה הרשות. עם כל מי שיפר את החוק נבוא בחשבון".

בבית לחם קיימו פעילים של פתח עצרת לזכרו של אבו ג'יהאד, שנרצח בידי ישראלים בביתו בתוניס לפני שבע שנים. במהלך העצרת צעדו האנשים ברחובות בית לחם, לבושי מדים מעין צבאיים, כשהם קוראים קריאות כי הם תומכים בתהליך השלום, אך "ימשיכו במאבק עד הקמת מדינה שבירתה ירושלים".

בית המשפט לביטחון המדינה בעזה גזר אתמול 15 שנות מאסר לתושב שכונת סג'עייה בעזה, עזיז אל־שאמי (38). האיש נידון למאסר לאחר שהורשע בהסתה למעשי אלימות ובהפרת חוקים הקשורים בביטחון.

בתוך כך שוחררו ממעצר ביום שישי כ-30 פלסטינים שהוחזקו בחקירת המשטרה הפלסטינית. מדובר באנשים הפעילים במסגרת תנועת החמאס ותנועת הג'יהאד האיסלאמי, שחוקריהם לא מצאו טעם בהשארתם במעצר.

בסקר דעת קהל שנערך השבוע ברצועת עזה עולה כי מרבית האוכלוסיה מתנגדת למעשי פיגוע בישראלים, ודוגלים בכך שמעשים הפוגעים באינטרס הפלסטיני. את הסקר ערך מרכז המחקר של נביל כובאלי, בלבלן תושב העיירה בית ג'אלא.

ממצאי הסקר מעלים כי כ-79 אחוזים מן הנשאלים תומכים באיסוף כלי הנשק הבלתי מורשים מידי המחזיקים בהם, וכי 16 אחוזים לעדך מתנגדים לכך. כשלושה אחוזים נמנעו מלהשיב על השאלה.

בתשובה לשאלה בדבר פיגועים נגד ישראלים, השיבו כ-57 אחוז מהנשאלים כי הם מתנגדים לפעולות צבאיות נגד ישראל, משום שהדבר פוגע באינטרסים של הפלסטינים. כ-32 אחוז מן הנשאלים טענו כי הפיגועים משרתים את האינטרס הפלסטיני.

ערפאת מסתייג מהסכם שהושג בין החמאס ואש"ף

(עיר וא.א.פ.ג.). – ערפאת סירב לקבל את הסכם ההבנה שהושג ביום שישי בין אש"ף לחמאס, בלא התחייבות מצד הארגון האיסלאמי להפסיק את ההתקפות נגד ישראל משטחי הא[illegible].

"הסכם [illegible] יכול להיות רק בתנאי [illegible] לבצע פיגועים משטח [illegible] של אש"ף את דבריו של [illegible] שיחה עם כתב רדיו. כמו כן [illegible] ערפאת כי החמאס והג'יהאד [illegible] מהתנגדותם להסכם אוסלו [illegible]

ועידת הסופרים העבריים תכריע מחר אם לצרף סופרים ערביים

(ע). ועידת הסופרים העבריים, שתתכנס מחר בתל אביב, תכריע אם לקבל לשורותיה סופרים שאינם כותבים בעברית, ביניהם גם יוצרים ערבים ישראלים.

ההמלצה תועלה על ידי חברי ועדת התקנון של האגודה, שמציעים "לאגד את הסופרים, אזרחי מדינת ישראל היושבים בה, הכותבים בשפה העברית או בלשונות האחרות, ללא כל הבדל דת ולאום". בקרב חברי האגודה ישנם חילוקי דעות לגבי שאלת צירופם של הסופרים שאינם כותבים בעברית לשורותיה.

באגודת הסופרים קיים סכסוך ממושך, שהחל ב-1972 כשהסופר עמוס עוז פרש ממנה בשל טענתו שקיימת אפליה של סופרים ערבים החיים בארץ.

בנוסף, תבחר הוועידה נשיא כבוד חדש, כשעל התפקיד מתמודדים עמליה כהנא־כרמון ואהרון שמש.

אחמד ג'בריל: רון ארד הוחזק ע"י ארגון "אמל", וייתכן כי נרצח כנקמה

בראיון שיתפרסם בשבועון אל־וסט אומר ג'בריל כי יש גרסאות סותרות באשר לגורלו של הנווט השבוי: לפי אחת נרצח, ולפי השנייה נמלט משוביו

ניקוסיה (עו"אי־אף־פי). – אחמד ג'בריל אמר כי הנווט הישראלי רון ארד, שנפל בשבי בלבנון ב-1986, הוחזק ומקומה בבקעה המערבית, על־ידי אנשיו של מוסטפא דיראני, ממקורבי החזבאללה.

בראיון שיתפרסם בשבועון הערבי אל־וסט, אשר העתק ממנו הגיע לסוכנות הידיעות הצרפתית, הוסיף ג'בריל כי כיום אין לו כל מידע על גורלו של הנווט.

דיראני, אחד ממנהיגי "ההתנגדות המאמינה" נחטף בידי אנשי קומנדו של צה"ל ב-94', והועבר לישראל לחקירה.

"אני יודע שדיראני הביא את ארד תחת שמירה לבקעה המערבית" סיפר ג'בריל, ולא ציין את התאריך המדויק להתרחשות.

לשאלה אם רון ארד עדיין בחיים, אמר ג'בריל כי קיימות שתי גרסאות. לפי אחת מהן ארד נרצח, והשנייה טוענת כי הוא הצליח להימלט משוביו.

"הישראלים התקיפו יום אחד את איזור מיידון שבבקעה המערבית. אחדים משומריו של רון ארד, שהיו ילידי האזור, יצאו לבדוק מה קרה בשטח. עם שובם למקום בו הוחזק ארד, הסתבר שהוא ברח", אמר ג'בריל. הגרסה השנייה אומרת שאחד משומריו של ארד, שאחיו נהרג בתתקפה הישראלית, ירה בו כדי לנקום את מות אחיו.

"אין פרטים מדויקים על גורלו של ארד; אפילו דיראני אינו יודע מה קרה לישראלי", אמר ג'בריל.

לדברי ג'בריל, שני חיילים ישראלים שנפצעו ונשבו בידי החיזבאללה מתו בשבי, ושרידיהם עדיין נמצאים בידי אנשי החזבאללה. שתי גופות נוספות של חיילים ישראלים נמצאות בידי אנשי "אמל".

"שתיים או שלוש גופות נוספות אבדו, וגופה אחת נמצאת בידי אנשי חמאס בשטחים הכבושים", אמר ג'בריל.

קטאר מגנה שיגור הלוויין הישראלי

(עו"ר). – סוכנות הידיעות הרשמית של קטאר פרסמה אתמול הודעה רשמית המגנה את ישראל על שיגור לוויין הריגול שלה, וטוענה כי הדבר משקף את התייחסות ישראל למאמצי השלום ואת נחישותה לשלוט באזור מבחינה צבאית.

במאמר תחת הכותרת "הלוויין הישראלי – בין איום לגינוי" מאשימה הסוכנות את ישראל בהתעלמות מהקהילה הבינלאומית ומההתקדמות שהושגה עד כה בתהליך השלום. "שיגור זה מעלה חשדות כבדים, בין הערבים ובעולם כולו, באשר לכוונותיה האמיתיות של ישראל בנוגע לתהליך השלום. רוב החוגים הפוליטיים והצבאיים באזור תוהים עד מתי תמשיך ישראל ללבות את מירוץ החימוש במזרח התיכון", נכתב.

ישראל שיגרה את לוויין הריגול הראשון שלה ב-5 באפריל. פקידים ישראלים אמרו כי סוריה, איראן ועיראק נמצאות מתחת למסלולו של הלוויין.

קטאר, שלה מאגר הגז הטבעי השלישי בגודלו בעולם, ניהלה שיחות ישירות עם ישראל בחודשים האחרונים, ובכירים ישראלים קיימו ביקורים גלויים בנסיכות.

רופאים לבנונים: עצירים בכלא של צד"ל היו נתונים לעינויים קשים

צד"ל מכחיש; לדברי הרופאים, אצל חלק מהעצירים הופיעו מחלות עצבים

(א.ב). – רופאים לבנונים שבדקו עצירים ששוחררו מבית הכלא של צד"ל בדרום לבנון טוענים כי אלה סבלו מעינויים קשים שגרמו להם לבעיות בריאותיות.

"העצירים בכלא כיאם סבלו עינויים קשים, מעבר לדמיון האנושי", אמר ד"ר ראעף רידא לכתבים בבית חולים בביירות, שם עוברים העצירים המשוחררים בדיקות רפואיות. "בטיפול בעצירים המשוחררים גילינו כי הטיפול בעצירים בכלא נגד אמנת האו"ם, האוסרת הכאות והפעלת לחץ פסיכולוגי על שבויים".

בכלא כיאם מוחזקים כ-250 עצירים. צד"ל הכחיש כי הם סובלים מעינויים בכלא.

הרופאים, שעדויותיהם פורסמו על ידי סוכנות הידיעות הרשמית של לבנון, טוענים כי אצבעות חלק מהעצירים נשברו בכלא, וכי במהלך מעצרם הוצאו ציפורניים של כמה מהעצירים. כתוצאה מההכאות נוצרו בעיות בריאותיות כמו כאבי ראש חמורים, מחלות עצבים כתוצאה מתזונה לקויה, ואין אונות.

עצירים משוחררים ותיקים יותר סבלו, לטענת הרופאים, מלחץ דם נמוך ברגליים מאחר שאולצו לעמוד פרקי זמן ארוכים. הרופאים דיווחו גם על הפרעות לב שהופיעו אצל חלק מהעצירים המשוחררים. בין הבעיות הנפשיות מהן סבלו העצירים מנו הרופאים דיכאון, נדודי שינה חמורים והפרעות תיאבון.

מפקד צד"ל, הגנרל אנטואן לאחד, אמר בחודש שעבר כי ירשה לוועדה בינלאומית של הצלב האדום לבקר בכלא כיאם בעוד כמה חודשים. היא הכחיש כי העצירים עוברים עינויים, אולם אמר כי מופעלים עליהם "לחצים פסיכולוגיים".

שר ההגנה לשעבר, לס אספין, נפגש עם מנכ"ל משרד החוץ אורי סביר (צילום: איתן הריס)

ירדן, איראן וסודאן: יש לאלץ את ישראל להצטרף לאמנה הגרעינית

עבד אל־כרים כבאריתי יצא לפגישה של שרי חוץ ערביים בניו־יורק, לגיבוש עמדה משותפת בנושא; עמרו מוסא: "מצרים מצפה לשינוי בעמדת ישראל"

רבת עמון (עו"פ־אי). – ירדן תפעל לגיבוש עמדה ערבית מאוחדת, שתדרוש מישראל לחתום על האמנה לאי־הפצת נשק גרעיני, או להסכים לפיקוח בינלאומי על מתקניה הגרעיניים. כך מסר אמש שר החוץ הירדני, עבד אל־כרים כבאריתי.

השר אמר לכתב יו"פ־אי כי יטוס היום לניו־יורק, לפגישה של שרי חוץ ערביים שנועדה לגבש עמדה משותפת בנושא האמנה. "יש לאלץ את ישראל להצטרף לאמנה או להסכים לפיקוח בינלאומי", אמר כבאריתי בראיון טלפוני ברבת עמון.

בפגישה בניו־יורק יתקיים דיון על האמנה, ומשתתפיה ייפגשו עם מזכיר המדינה האמריקני וורן כריסטופר, כדי לדון עמו בעמדתם בכל הקשור למתקניה הגרעיניים של ישראל וסירובה להצטרף לאמנה.

גם שר החוץ המצרי, עמרו מוסא, צפוי להשתתף בוועידה. מוסא אמר כי ארצו מצפה עדיין לשינוי לטובה בעמדתה של ישראל בנושא הגרעין, במסגרת השיחות עם פקידים ישראליים.

"מצרים מקווה שישראל תבין שהמזרח התיכון אינו יכול לסבול את קיומה של תכנית גרעינית מחוץ למנגנון הפיקוח לאי־הפצתו, משום שהדבר יביא לערעור היציבות באזור", אמר השר.

מוסא יגיע מחר לניו־יורק כדי להשתתף בוועידה.

גם איראן וסודאן קראו בשבת לקהילה הבינלאומית להפעיל לחצים כדי להביא להצטרפותה של ישראל לאמנה לאי־הפצת נשק גרעיני, יומיים לפני פתיחת ועידת האו"ם בניו יורק, שתדון בהארכת האמנה.

בהודעה מטעמן תקפו שתי המדינות את תהליך השלום. "התהליך המכונה 'תהליך השלום' מחזק את המשטר הציוני באיזור", ציינו בהודעה, והוסיפו כי שחרור של ירושלים הינו נושא בעדיפות ראשונה בעיני המוסלמים.

ההודעה קוראת גם למדינות האיסלאמיות להתנגד להתקפות נגד האיסלאם, ומגנה את "תוקפנותו" של המערב נגד העולם המוסלמי, בעיקר בבוסניה־הרצגובינה.

גאסטנגהרי, שבא לתרטום בראש משלחת של יותר משישים פקידים, נועד בין היתר עם נשיא סודאן עומאר אל־באשיר. במהלך ביקור בן חמישה ימים, נחתמו הסכמים להקמת חברת השקעות משותפת בתחומי החקלאות והתעשייה.

בבית לחם התקיימה תהלוכה לזכר אבו ג'יהאד "בהסכמה ישראלית"

(ע). – בבית לחם התקיימה אתמול תהלוכה לזכרו של אבו ג'יהאד.

עשרות רעולי פנים צעדו בשוק של העיר.

הדוברים קראו להמשך התהליך המדיני, ודרשו שאש"ף יעשה הכל כדי להביא לנסיגה ישראלית מהירה גם מיהודה ושומרון.

מקורות פלסטיניים מסרו, כי בכל המסלול בו צעדו רעולי הפנים לא נראו כוחות הביטחון הישראלים.

רבבות עולים חגגו בעשרות סדרים ציבוריים בכל הארץ

מאות פליטים יהודים מצ'צ'ניה השתתפו בסדר הסוכנות היהודית על גבול רוסיה

(ע). רבבות עולים חדשים השתתפו בליל החג בעשרות סדרים ציבוריים שנערכו במרכזי קליטה ברחבי הארץ. בחו"ל השתתפו אלפי ישראלים ויהודים בסדרים מיוחדים שאורגנו על ידי שליחי הסוכנות היהודית ומשרד החוץ.

במדינות חבר העמים נערכו 40 סדרים ציבוריים בהשתתפות אלפים. הסדר המרכזי נערך על גבול רוסיה-צ'צ'ניה, בהשתתפות 500 יהודים, 250 מהם פליטים מצ'צ'ניה, שחלקם נמלטו בימים האחרונים מאזורי קרבות.

בסדר זה השתתפו גם כמרים נוצרים ואנשי דת מוסלמים. בסוכנות ציינו, כי היה זה ליל הסדר הגדול ביותר שנערך אי-פעם בקווקז. את הסדר ניהל ראש משלחת הסוכנות היהודית בחבר העמים, חיים צ'סלר, שהעניק לילדה בת 5 שמצאה את האפיקומן, כרטיס טיסה לישראל.

בשגרירות ישראל בפקין חגגו את ליל הסדר 180 ישראלים, ביניהם שר האוצר אברהם בייגה שוחט ואיש העסקים שאול אייזנברג. השר שוחט אמר בסדר, כי בכל שנה מציינים 4 קושיות, ואילו בסדר זה קיימת קושיה חמישית: מה יהיה מדד המחירים לצרכן. השר גילה לנוכחים את המדד הנמוך, וזכה למחיאות כפיים.

בבית שמואל בירושלים קיימה התנועה ליהדות מתקדמת סדר בהשתתפות נציגים משש דתות: יהודים, מוסלמים, נוצרים, הינדים, בודהיסטיים וסופים. נציגי הדתות נשאו תפילות הודיה, כל אחד בשפתו, עם החג היהודי.

הרמטכ"ל, רב אלוף אמנון ליפקין-שחק, ובני משפחתו השתתפו בסדר שנערך ביחידת הקישור ברמות לבנון. בין באי הסדר היו גם עולים חדשים מישובי הצפון. שחק בירך את הנוכחים, הדגיש את חשיבות, הרבה של הלוחמים והמפקדים באזור. ילדה בת 12 מצאה את האפיקומן, וביקשה משחק בתמורה שני חדרי משמר עבור לוחמי גבול הצפון. הרמטכ"ל נעתר לבקשתה.

רבבות בני-אדם פקדו במהלך החג את הגליל המערבי. בתי המלון היו מלאים, והל גידול של 100% בהשוואה לשנה שעברה.

בנהריה ובעכו נרשמה בשבת תנועה ערה ביותר של מטיילים בחוף נהריה, בטיילת ובעיר העתיקה של עכו. כמרכז היו מטיילים רבים בראש הנקרה, ביער בצת, בשמורת הבונפורט ובמקומות נוספים.

היום יתקיימו בגליל המערבי מספר אירועים, שהעיקרי בהם הוא פסטיבל מוסיקה בטבע במשגב, הכולל מסלולי טיול בשילוב הופעות קאמריות וביקורים בכפרים ערביים, בהם סכנין, עראבה, דיר חנא וכאוכב.

במהלך פסטיבל זה יתקיימו באמפיתיאטרון של משגב הופעותיהם של אתי אנקרי, אהוד ובנים, רמי קלינשטיין בהופעת בכורה ושלמה ארצי שיחתום את הפסטיבל.

במעלות-תרשיחא תתקיים הסדנא "אבן בגליל", בהשתתפות פסלים מרחבי הארץ. בעכו יתקיים "מיני פסטיבל לתיאטרון אחר", בו יעלו הצגות הנבחרות מהפסטיבל שנערך בסוכות.

ידידי שמחה הולצברג ז"ל, אבי הפצועים, ביקרו ערב החג בבתי החולים "שיבא" בתל השומר [illegible] (צילום: אלון רון, "ישראל-סאן")

נפטר נשיא הסתדרות המורים, ד"ר שלום לוין, בגיל 79

מאת יעל פיישבין

ד"ר שלום לוין, נשיא הסתדרות המורים, נפטר שלשום, ערב חג הפסח, בביתו בתל-אביב. בן 79 היה במותו.

לוין כיהן פעמיים כחבר כנסת בכנסת בשנים '69 עד '77. הוא שימש כמזכ"ל הסתדרות המורים מ-1942 עד 1980.

לוין נולד בקראקוב בפולין, סיים שם את לימודיו בישיבת מיר ובסמינר מורים לתרבות בווינה. היה חבר מרכז בתנועת החלוץ, עלה לארץ בשנת 1937, לימד בכפר יהושע, בגבעה א' ובבית חינוך על-שם ארלוזורוב בירושלים.

את לימודיו האקדמיים השלים באוניברסיטה העברית בירושלים בתואר דוקטור לפילוסופיה של החינוך. הוא שימש כמורה בסמינר למורים "אשכולי".

במסגרת תפקידו כמזכ"ל הסתדרות המורים לחם למען האקדמיזציה של מקצוע ההוראה ולהנהגת שנת הלימוד של המתקשרים להוראה. בין השגיו: שנת שבתון למורים, הקמת בית-הספר הגבוה למורים, הצמדת שכר המורים לשכר האקדמאים והמהנדסים.

לוין פעל רבות לחיזוק הקשר בין הסתדרות המורים להסתדרות הכללית, אך צידד בעצמאותה של הסתדרות המורים. היה בין מקימי אינטרנציונל המורים העולמי. הוא הקים את העמותה הבינלאומית של מורים למלחמה בגזענות ובאנטישמיות, שבמסגרתה התקיימו סמינרים בין מורים ישראלים למורים גרמניים וצרפתיים.

ספרו האחרון "חינוך מוסרי בימינו" ראה אור לא מכבר. עם פרישתו מתפקיד מזכ"ל הסתדרות המורים, כיהן כנשיא הסתדרות המורים, כיו"ר המועצה הפדגוגית של הסתדרות המורים וכיו"ר הוועדה לקשרים בינלאומיים של הסתדרות המורים.

פסטיבל לספרות ישראלית ייערך בעיר בורדו בחודש מאי

פאריס (עיתי-אף.פי). – במסגרת המפגש הבינלאומי לספרות, פסטיבל המוקדש לספרות זרה, יתקיים בין 4 ל-13 במאי בבורדו "האביב הראשון של ישראל", שבמסגרתו יופיעו סופרים, קוראים, יוצגו ספרים, ויתקיימו דיונים וערבי-הצגה.

ארבעה סופרים ישראלים – אורלי קסטל-בלום, יהושע קנז, אמיל חביבי ודויד גרוסמן, עם המשורר ישראל פינקס, הוזמנו כדי להעיד על חיוניותה של הספרות הישראלית.

ישראל עומדת באחד המקומות הראשונים בעולם מבחינת מספר הכותרים המופיעים בה כל שנה, והוצאות הספרים הקיימות בה. 180 בתי הוצאה לאור מפרסמים בכל שנה כ-3,000 ספרים, 85 אחוז מהם בעברית.

"האביב הראשון של ישראל" יציין באותה הזדמנות גם את ברית הערים התאומות שנחתמה ב-1984 בין בורדו לאשדוד.

המפגש הבינלאומי לספרות מאורגן על ידי אגודת "העולם מסביב לספרים". אחרי מספר "אביבים פורטוגליים", הגיע עתה זמן המפגשים בנושאי ספרות חצי האי האיברי, ספרות המזרח התיכון, ספרות מדינות המגרב, ספרות ארצות מזרח אירופה וספרות הארצות הדוברות צרפתית.

נאמני הגולן פתחו במבצע הסברה שיכלול תערוכה ניידת על האזור

מאת שמעון וייס

ועד ישובי הגולן פתח בימים אלה במבצע הסברה חסר תקדים, הנושא את השם "עם לגולן", ובמסגרתו יובאו על גבי עשר משאיות גדולות תערוכות עצומות על הגולן, שיוצבו בלב הערים הגדולות בארץ.

העיר הראשונה שנבחרה לפתוח את התערוכה היא ירושלים, וכה הוצבה התערוכה הפרוסה על פני שלושים מטרים רבועים במבנה עשוי מתכת ומצופה בעץ. חזית המבנה מעוטרת בצבעי הלאום ובתמונות מרמת הגולן. בתערוכה מוצג תבליט גדול של רמת הגולן המביא לידי ביטוי את כל האספקטים הקשורים בגולן והם התושבים, היישובים, הביטחון ומקורות המים. מסביב לו יוצבו שלושה מרקעי וידאו ענקיים, שיציגו את הסרט "זווית מהגולן".

יו"ר ועד ישובי הגולן, אלי מלכה, אמר כי לדעתו ולדעת חבריו "אנו נמצאים בראשיתה של שנת הכרעה בקשר לעתיד הגולן, והאם הממשלה לא יעשה דבר בקשר לעתיד הגולן אם יידע שהעם לא אתה". "נכשיר את הציבור להתנגדות תקיפה לנסיגה מהגולן", אמר מלכה. ראש המועצה האזורית גולן, יהודה וולמן, אמר כי האהדה בציבור בשלה למערכה גדולה, אליה מתבטאים בגולן, למרות שהדרג המדיני מלולל בהתארגנות זו. "אנחנו נראה להשפיע על המהלכים המדיניים", הבטיח וולמן.

יצויין כי מבצע "עם לגולן" יעלה כמיליון וחצי שקלים, ולדברי אנשי הגולן רובו ככולו מכספי תרומות, שהגיעו לגולן מאז שביתת הרעב המפורסמת. גם בתערוכה הניידת עצמה מתבטנים אנשי הגולן לבקש תרומות.

נשיא תעשייני סעודיה: שיתוף פעולה עם ישראל – הפסד לערבים

דובאי (עיתי-אף.פי). – "ישנם הפרוייקטים המשותפים לערבים ולישראלים עדיין מוקדם מדי. בהיעדר שלום צודק במזרח התיכון, כל שיתוף פעולה יהיה לטובת רק אחד מהצדדים", כך אמר נשיא לשכת המסחר והתעשייה של ערב הסעודית, עבדול רחמן אלג'רייסי.

אלג'רייסי אמר עוד: "ישראל רוצה לשאוב מהערבים את כל הרווחים האפשריים, מבלי לתת דבר בתמורה. כל שיתוף פעולה עם ישראל הוא הפסד לערבים".

אלג'רייסי קרא להקים "שוק משותף ערבי", שיעמוד מול הגושים הכלכליים האחרים בעולם.

משלחת מיפאן בודקת אפשרות לשגר כוח או"ם יפאני לגולן

(ע). – משלחת של חברי פרלמנט מיפאן, המבקרת בארץ, בוחנת אפשרות לשגר כוח משקיפים יפאני, שיצטרף לכוח האו"ם ברמת הגולן.

מקורות מדיניים בירושלים הדגישו שיוזמה זו באה מטוקיו, ורק בידי יפאן נמצאת ההחלטה אם לשגר את כוח המשקיפים.

ביום ו' נועדו היפאנים לפגישה עם ראש הממשלה יצחק רבין. היפאנים התעניינו לדעת מה יחסה של ישראל לכוח המשקיפים המוצב מטעם האו"ם ברמת הגולן מאז שנת 1974. כזכור, הוקם אונדו"ף – כוח האו"ם בגולן – בעקבות חתימת הסכמי הפרדת הכוחות בין ישראל לבין סוריה לאחר מלחמת יום הכיפורים. רבין השיב כי ישראל רואה באונדו"ף כוח עזר חיוני לשמירת ההסכמים בינה לבין סוריה. הוא גם הדגיש באוזניהם כי בעשרים השנה האחרונות לא היה כל מקרה של חדירה והיתקלות של מחבלים ברמת הגולן, ומכל מקום לא נפגע אף משקיף מאונדו"ף. הוא גם אמר להם כי אמנם ישראל איננה רואה לעצמה כל זכות להחליט מי ישתתף בכוח המשקיפים, אך הסכמי הפרדת הכוחות קובעים כי השתתפות כוחות ממדינות שונות טעונה אישור של ישראל וסוריה גם יחד.

רבין גם הוסיף כי ישראל תראה בעין יפה כל תרומה של יפאן לחיזוק השלום והביטחון במזרח התיכון. לדבריו, תקבל ירושלים בברכה כל סיוע ותרומה של יפאן בעיקר לאותם עמים שכבר שותפים לשלום: ישראל, מצרים, ירדן והפלשתינים.

בימים הקרובים תשוב המשלחת היפאנית לארצה, ויתכן כי כבר בקרוב תוגש המלצה בעניין חברי הפרלמנט לממשלת יפאן. להמלצה זו יהיה משקל נכבד בהחלטה אם תשלח יפאן את המשקיפים לגולן.

שני אחים עולים נימולו לקראת ליל הסדר

(ע). – שני אחים בני 14 ו-7 הוכנסו ביום חמישי האחרון בבריתו של אברהם אבינו, על-פי בקשת בני משפחתם, כדי שיוכלו להשתתף בליל הסדר כיהודים לכל דבר. המדובר במשפחת עולים שעלתה לא מכבר מברית המועצות לשעבר, ומתגוררת ברחובות.

בית הדין הרבני, בנשיאותו של הרב שמואל הכהן קוק, נענה לפניית המשפחה ואיפשר את ביצוע המילה.

שני הילדים, הבוגר – תלמיד ישיבת הדרום ברחובות, והשני – תלמיד בית-ספר יסודי, נמצאים זה זמן רב בהליכי גיור, ועתה זכו, כאמור, להגשים את משאלתם.

ישראל פרידמן, מכבאי בכיר בנמל התעופה בן גוריון נבחר לעובד המצטיין ביותר של רשות שדות התעופה (צילום: אלון רון, ישראל-סאן)

הערב בצפון הארץ:

מופע לייזר לשלום – במפגש הגבולות ישראל-ירדן-סוריה

מאת כתב "דבר"

מטה הקיבוצים "גרנות" וישובי עמק הירדן יקיימו הערב ליד קיבוץ אלומות הסמוך לטבריה את המופע "קרן לשלום".

דובר "מטה גרנות" מסר, כי "מדובר במופע חגיגי של קרני לייזר. המופע מוקדש למען השלום, ולכן נערך מול מפגש שלושת הגבולות".

האירוע יימשך כשעה, והוא יורכב משני חלקים. בחלק הראשון ישמעו ברכות של השר לאיכות הסביבה יוסי שריד, של ראש המועצה האזורית, [illegible], של מזכ"ל גרנות איציק ברה, ושל נציג הקיבוץ המארח בן יצב. "קטע מס' 1 של מופע לייזר", והופעה של שרונה שרון בשירה בציבור.

החלק השני יוקדש לדרישת שלום באמצעות קרני לייזר לירדן ולסוריה מישראל – מופע לייזר מס' 2.

הכניסה פתוחה לציבור הרחב.

צופה נלהב במשחק כדורגל דקר את שכנו לספסל

(ע). – תושב נס ציונה בן 20 נדקר אתמול בבטנו ליד מגרש הכדורגל העירוני.

לאחר משחק כדורגל שנערך במקום, בין נס-ציונה והפועל טייבה, דקר תושב נס-ציונה אדם שישב לידו במגרש. הפצוע פונה במצב קל לבית החולים קפלן ברחובות, והמשטרה חוקרת את נסיבות המקרה.

ילדים שהשליכו עשבים בוערים לדירה בת"א גרמו לשריפה

(ע). – דליקה פרצה ביום חמישי אחר הצהריים בדירה ברחוב המערכה בשכונת יד אליהו בתל-אביב. תכולת הסלון של הדירה נשרפה.

בעלת הדירה השתלטה בעצמה על האש, כיבתה אותה ומנעה את התפשטותה לחדרים אחרים בדירה. האשה לא נפגעה. היא מסרה לחוקרי המשטרה, שבאו לגבות ממנה עדות, כי היא חושדת בילדים ששיחקו בחצר הבית השליכו עשבים בוערים מבעד לחלון וגרמו לדליקה.

עד שעה זו לא נעצרו חשודים.

בבקבוק תבערה הושלך שלשום לפנות בוקר לעבר חנות למיסגור תמונות ברחוב אילת ביפו. לא היו נפגעים, אך נגרם נזק. משטרת יפו חוקרת את נסיבות האירוע.

יקירנו

ד"ר **שלום לוין** ז"ל

הלך מאתנו לבלי שוב

האבלים:

בת זוגו: עפרה קסובסקי

הבנים: יואב, המוטל, יפעה, עידו ואוריה לביא

הכלות: נעמה, פאול ושלי ארן

האחיות והאח: סוניה הופמן, אריה לוין, לאה קליין

וב"ב וכל יתר בני המשפחה

מסע ההלויה יצא ביום א', ט"ז בניסן, תשנ"ה, 16 באפריל, 1995, בשעה 13.00 מרחבת בית הסתדרות המורים, רח' בן סרוק 8, תל-אביב לבית הקברות בחולון.

הארון יוצב בשעה 12.00 בבית הסתדרות המורים, לחלוק כבוד אחרון.

פרטים נוספים בטלפון 03-443754, רח' שרת 45, תל-אביב 62504.

הסתדרות המורים בישר

אבלה על מותו של נשיא

ד"ר **שלום לו**

מחנך, הוגה וחוקר

אשר הטביע חותמו על מערכת החינוך בישראל

ועל מעמד המורה.

הארון יוצב היום, יום ראשון, א' חול המועד, ט"ז בניסן תשנ"ה, 16.4.95, בשעה 12.00 בבית הסתדרות המורים, ברח' בן סרוק 8, תל-אביב.

מסע ההלוויה יצא בשעה 13.00 לבית העלמין בחולון.

תחבורה תועמד לרשות המלווים.

בצער רב אנו מודיעים על פטירתו של חברנו, בעלי, אבינו וסבנו היקר

דן (דניאל) **כרמון**

ההלויה תצא ממרכז המשק היום, יום ראשון, ט"ז בניסן תשנ"ה, 16.4.95, בשעה 16.00 לבית העלמין בקיבוץ אורים.

המשפחה ובית אורים

לקיבוץ אורים, ל"יד טבנקין" ולמשפחה

משתתפים באבלכם על מות

דן כרמון

חבריו ב"יד יערי" גבעת חביבה

עיראק דוחה הצעת האו"ם המאפשרת לה למכור נפט למטרות הומאניטריות

האו"ם אישר לעיראק למכור נפט בשווי 2 מיליארד דולר, שישמשו לסיוע הומאניטרי, בין היתר לכורדים הנצורים בצפון, ולתשלום פיצויי מלחמת המפרץ

בגדאד (ר.ג.)– עיראק דחתה את תוכנית החדשה של האו"ם המתירה לה למכור נפט בשווי 2 מיליארד דולר, למטרות הומאניטריות. כך מסר אתמול יו"ר הפרלמנט העיראקי, סעדי מהדי סלח.

"קול ההמונים מביע את תגובתה של עיראק – יש לדחות את הפתרון הלא הוגן הזה", אמר סלח לכתבים בהפגנה אנטי־אמריקאית בלב בגדאד.

בהודעתו השמיע סלח את הדחיה הברורה ביותר מצד פקידים עיראקיים רשמיים, של התוכנית, שהתקבלה פה אחד במועצת הבטחון של האו"ם ביום שישי, ושנדחתה מייד על־ידי מנהיגי עיראק.

הדיפלומטים מערביים בבגדאד ציפו לדחיה רשמית, לאחר שמנהיגים עיראקיים שחררו הבהרה המגנה את החלטת האו"ם כפגיעה בריבונות העיראקית, בתום פגישה משותפת ביום שישי בין מועצת המהפכה בין מפלגת הבעת'.

"אנו מאמינים שמועצת הבטחון צריכה לכבד את החלטותיה שלה, כגון סעיף 22 של החלטה 687," אמר סלח בהפגנה, בה צעקו כ־5,000 עיראקים סיסמאות בגנות הצעת האו"ם.

החלטה 687 של מועצת האו"ם, שהתקבלה לאחר הפלישה העיראקית לכוויית, מפרטת סנקציות סחר שהוטלו על עיראק. סעיף 22 בה מקשר את ביטול אמברגו הנפט לפירוק התוכניות העיראקיות לפיתוח כלי נשק להשמדה המונית.

המפקח מטעם האו"ם, רולף אקאוס, אמר בשבוע שעבר שספק אם עיראק אכן הפסיקה את תוכניות הפיתוח של נשק ביולוגי. עיראק דוחה טענה זו כחלק מקנוניה שלילית אמריקאית.

דחייתה של עיראק את הצעת האו"ם תחדד הואי מחלוקת בין־לאומיות בנושא היחס לבגדאד.

עם זאת, לפחות בזמן הקצר, הדחיה תגרום לעליית מחירי הנפט. סוחרים ציפו שמחירי הנפט ירדו בכדולר לחבית אם עיראק תקבל את ההצעה האמריקאית בריטית, ותזרים למעלה מ־700 אלף חביות ליום לשוקי הנפט העולמיים.

סלח אמר שעיראק דוחה גם את תנאי הפיקוח על הסיוע ההומאניטרי לעמה, והתנגד לכך שכספים ממכירות הנפט יועברו לכורדים בצפון עיראק.

הצעת האו"ם באה לאחר הצעה דומה ב־1991, שנדחתה על־ידי עיראק מסיבות דומות.

לפי ההצעה יכולה עיראק למכור נפט בשווי 2 מיליארד דולר במשך 180 ימים, בסופם ניתן יהיה לחדש את המכירה.

מתוך כל מיליארד דולר מכספי הנפט, בין 650 ל־680 מיליון דולר ישמשו לקניית סיוע הומאניטרי, ו־130 עד 150 מיליון דולר מתוכם יופנו ישירות לתוכניות או"ם לסיוע לכורדים בצפון עיראק, הנתונים כיום במצור עיראקי.

300 מיליון דולר נוספים מכל מיליארד ישולמו לקרן או"ם לפיצויי מלחמת המפרץ. הם יכסו הפסדים של סוכנות או"ם בעקבות המלחמה.

אנשי נפט עיראקיים, שכינסו בחודש שעבר חברות נפט בין־לאומיות לועידה בנושא עתידה של התעשיה, אומרים שעיראק יכולה להתחיל מייד בהפקת 2.6 מיליון חביות ביום.

החלטת האו"ם התקבלה כפשרה בין ארה"ב ובריטניה לבין חברות אחרות במועצת הבטחון, כגון צרפת ורוסיה, שהעדיפו לבטל לחלוטין את חרם הנפט.

סין אינדונזיה ורוסיה הביעו התנגדות להצעה במהלך דיוני מועצת הבטחון, בטענה שהיא פוגעת בריבונותה של עיראק.

מאות אנארכיסטים השתלטו על בנייני אוניברסיטה באתונה

אתונה (א.ס.)– מאות צעירים רעולי פנים השתלטו על שני בנייני אוניברסיטאות באתונה ביום שישי בערב. הם השמידו ציוד, נכנסו לעימותים ותגרים עם המשטרה, וגרמו לשיבושי תנועה קשים בבירה היוונית.

שלושה שוטרים נפצעו במהלך העימותים, לאחר שהצעירים השליכו לעברם פצצות תבערה, מסר דובר משטרתי. שני אזרחים צעירים נפצעו גם הם, אולם לא ברור עדיין כיצד.

לא דווח על ביצוע מעצרים במהלך המהומות. המשטרה ירתה פצצות גז מדמיע בניסיון לפזר את הצעירים.

כ־150 צעירים השתלטו על בניין אוניברסיטת אי.אס.אי.אי, משם הגיחו מדי פעם להשליך עצמים על כוחות המשטרה. הם הקימו מחסומי דרכים, עליהם הבעירו אשפה ותרמילים אותם בתוך חלונות ראווה של חנויות.

מאוחר יותר, השתלטה קבוצה דומה על אוניברסיטת הפוליטכניון למדעי החברה, במרחק כ־3 קילומטרים. הדרכים המחברות את מרכז העיר עם הצפון ועם שדה התעופה נחסמו.

לא ברור מה גרם לפעולת הצעירים. דובר המשטרה, שהורה להישאר בעילום שם, טען כי זהו אירגון אנארכיסטי.

בדיווחי הרשות נאמר כי הצעירים צעדו לעבר משרדי אירגוני ימין קיצוניים כשהמשטרה חסמה את דרכם.

קבוצות המכנות עצמן אנארכיסטיות נכנסות לעיתים לעימותים עם המשטרה באתונה, ולעיתים קרובות הן משתלטות על בנייני אוניברסיטה, מאחר שהחוק היווני אוסר על המשטרה לעצור אותם שם.

לפחות 42 הרוגים בתאונה בין אוטובוס ורכבת במצרים

קאהיר (עיר א.ס.)– לפחות 42 בני־אדם נהרגו ו־39 נפצעו אתמול, לאחר שרכבת התנגשה באוטובוס עמוס פועלים ליד העיר שיבגנה, כ־55 קילומטר צפונית לקאהיר.

עדי ראייה שהיו במקום אמרו כי האוטובוס עצר ליד הצטלבות הכביש עם המסילה, ולאחר מעבר הרכבת התחיל לנסוע, מבלי לדעת שרכבת נוספת מגיעה מהכיוון השני.

שרידי האוטובוס נגררו לאורך 200 מטרים, במקביל לפסי הרכבת, כ־2 קילומטרים ממקום התאונה, ראו כתבים סוכנות ניוזק.

מרבית ההרוגים היו ברואה נוסעים, אולם עדים מוסרים שכמה אנשים שישבו על גג הרכבת – מנהג נפוץ במצרים – נהרגו ממקומם ונפגעו.

כ־90 נוסעים היו על האוטובוס, שנסע מהעיר הסמוכה קראב אל־ראם, לטפעל בכריסבה.

פריגבוה מקבל בתנועות מכאוב כשמסמר חודר את כף ידו ביום שישי הגדול. זו השנה העשירית שמקבל, אחד הפיליפינים, חוזה מחדש את סבלות ישו על הצלב. משמאל: מקבל על הצלב. (צילום: א.פ.)

סקרים אחרונים לפני הבחירות לנשיאות בצרפת:

שיראק שומר על יתרון ברור; ז'וספין ובלדור נאבקים על כניסה לסיבוב ה־2

פאריס (א.ס.)– שבוע לפני הבחירות לנשיאות בצרפת, שומר ראש עיריית פריס, ז'ק שיראק, על יתרון ברור על־פני יריביו העיקריים מהימין השמאל.

ראש הממשלה השמרן, אדואר בלדור, נמצא במאבק הדוק עם הסוציאליסט ליונל ז'וספין על כרטיס כניסה לסיבוב הבחירות השני ב־7 במאי. שני המועמדים המובילים בסיבוב הראשון ב־23 באפריל, יעברו לסיבוב השני, אלא אם כן יזכה אחד המועמדים בלמעלה מ־50 אחוז מהקולות.

ביום האחרון בו מותר לפרסם סקרי דעת קהל, שיראק שומר על יתרון נוח עם 26 אחוז ממצביעי הסיבוב הראשון, בהתאם לשני סקרים שפורסמו אתמול.

ז'וספין ובלדור קיבלו רק 19 ו־16 אחוזים, בהתאמה, לפי חברת הסקרים בו.וו.א. גם לפי סקר אחר הגיע ז'וספין למקום השני עם 20 אחוז, כשאחריו בלדור עם 19.

מאחר שטווח השגיאה של סקרים כאלה הוא 3 אחוז, הרי שז'וספין ובלדור נשארו למעשה צמודים במאבק, שיימשך עד השבוע הבא.

המועמדים האחרים מפגרים מאחור ובכל הנראה איש מהם לא יעלה לסיבוב השני: ז'ן מארי לה־פן הימני הקיצוני קיבל 12־14 אחוז בשני הסקרים; הקומוניסט רוברט הו קיבל 9־10 אחוזים; הטרוצקיסטית ארלט לה־גילר קיבלה 3־5 אחוזים; ואיש האקולוגיה דומיניק וואיינ קיבל 2 עד 4 אחוזים.

תלמידים יהודיים בצרפת יוכלו להיעדר מבית־הספר בשבת

מאת גדעון קוץ, פאריס

מועצת המדינה, הגוף המשפטי העליון העוסק בתיפקוד המימשל בצרפת, החליטה להתיר לתלמידים יהודיים להיעדר בתנאים מסויימים מלימודים בשבת. בכך הרגיעה המועצה בפסקדין עקרוני, את חששות הקהילה היהודית.

תקנה משנת '91, שקבעה כי לתלמידי בתי־הספר היסודיים והתיכוניים אסור להיעדר מלימודיהם, אינה פוסלת, כך נקבע, את האפשרות להגיע להסדרים אישיים לגבי תלמידים המבקשים להיעדר מטעמי פולחן דתי, כפי שהיה עד כה, בתנאי שהדבר לא יפגע בלימודיהם ולא יפר את הסדר במוסדות.

התקנה התקבלה בשעתה בגלל בעיות שהתעוררו לגבי תלמידים מוסלמים, ובעיקר על רקע פרשת חבישת רעלות על־ידי תלמידות מוסלמיות במהלך לימודיהן.

הקהילה היהודית ראתה בה פגיעה במצב קיים. המועצה לא קיבלה את דעתו של נציג הממשלה, אשר טען כי חוקי הרפובליקה עדיפים על חוקי הדת בכל מקרה שהוא. עם זאת, נדחתה תביעה פרטית של תלמידה שנמנע ממנה ללמוד במגמה מתימטית בבית־ספר תיכון בעיר נים, משום המבחנים במגמה זו נערכים בשבת.

לדעת נשיא הקהילה, ז'אן קאהן, מדובר בהחלטה "מתונה ומתבלנית".

משפט סימפסון

השופט נזף בתביעה על שלא גילתה כי מצאה את העמוד החסר מהדו"ח

לוס־אנג'לס (א.ס.)– השופט במשפט סימפסון נזף בתובעים כי אינם נוהגים בהגינות, אולם הרשה להם להראות למושבעים את העמוד הרביעי של דיווח מזירת הפשע שההגנה טענה כי הושמד כחלק מניסיון להסתיר ראיות.

השופט לאנס איטו אמר ביום שישי כי התובעים הפרו את צו בית המשפט כשנמנעו מלגלות לו ולפרקליטי הסנגוריה שמצאו את העמוד החסר.

בחקירה תוקפנית האשים הסניגור באריי שק את החוקר הפלילי דניס פנג שהחליף את העמוד מאחר שהכיל רישומים שסתרו את דיווחו על הזמן בו קיבל את דגימות הדם של סימפסון.

שק הציג ברעש רב העתק של אותו עמוד ביום חמישי, וציין כי זהו העמוד היחידי שאינו מנוקב לתיוק. חוסר חורי התיוק, הסביר שק, מוכיח שעמוד אחר הוכנס לדיווח, כחלק מקנוניה להפליל את סימפסון בשני מעשי רצח.

דקות ספורות לאחר מכן הציג סגן התובע המחוזי, הנק גולדברג, את העמוד המקורי, ודרש מפנג להזהות, לקול מחאות פרקליטי ההגנה.

גולדברג סירב להודות כי נהג שלא כהלכה. הוא אמר שפרקליטי ההגנה נרגזים מאחר שהופרכה טענתם הדרמאטית לקנוניה.

"ההחלטה הטאקטית שלהם לא עלה, טען גולדברג מחוץ לאולם. "למען האמת, אני לא הייתי מנסה לטעון לקנוניה על־סמך קיומם או אי קיומם של חורי תיוק בעמוד 4."

איטו אמר כי היה מתעלם מפרשה זו לולא ציווה בתחילת המשפט להחשף כל מסמך לפני שיועלה לדיון, אולם הסכים לדחות את הדיון בנושא התנהגות התובעים ליום רביעי.

גולדברג המשיך לכן להציג את העמוד החסר למושבעים. פנג אמר כי מצא את העמוד כשרפורף במחברות לאחר שהסתיימה החקירה הנגדית שלו.

העמוד, בו הופיע רווח ריק במקום בו אמורים קציני המשטרה לציין את השעה בה עזבו את זירת הפשע, הועבר בין המושבעים יחד עם ההעתק אותו ראו ביום חמישי.

כורדים השליכו פצצות תבערה על סניפי בנקים תורכיים בגרמניה

קילן (א.ס.)– 6 בני־אדם נעצרו אתמול, בחשד שהשליכו פצצות תבערה על חמישה בנקים תורכיים בגרמניה, לידם נמצאו עלונים של קבוצה פרו־כורדית.

אחד מהתוקפים ירה לעבר קצין משטרה שרדף אחר משליכי פצצות התבערה, אולם לא ידוע אם הוא בין העצורים.

איש לא נפצע בהתקפות, והדליקות כובו במהירות וגרמו לנזקים מועטים בלבד.

מפקד תחנת המשטרה מסר כי כל שידוע על העצורים הוא שהם אזרחים תורכיים.

עלונים וכתובות גרפיטי שנמצאו סמוך לסניפי הבנקים, דיברו בשמה של קבוצת "ודרסול השמאלנית, התומכת במאבקם של הבדלנים הכורדים לאוטונומיה בדרום מזרח תורכיה.

התקפות אלה באו לאחר שורה של התקפות דומות השנה, שגרמו לממשלת גרמניה לאיים כי תגרש את הקיצונים הכורדיים חזרה לתורכיה, שם, טוענים אירגונים לזכויות אדם, צפויים להם עינויים ואולי אף מוות.

חודש אחרי הרעלת הרכבת התחתית, יפן עדיין מפחדת מאסון:

10,000 שוטרים סיירו ברחובות טוקיו לאחר שמנהיג כת "האמת הצרופה" חזה אסון נוסף

אף אסון לא קרה, אבל רחובות העיר התרוקנו מאדם; חנויות ובתי־ספר נסגרו, ויחידות לוחמה כימית הועמדו בכוננות; טוקיו עוד לא חזרה לשיגרה

טוקיו (א.ס.)– כמעט חודש עבר מאז נהרגו 11 נוסעים ברכבת התחתית בטוקיו בהתקפת גז עצבים, והעיר עדיין לא חזרה לחיי השיגרה.

מכוניות משטרה עם משמרות מסוננות ניצבות בכניסה לבניינים ציבוריים. מבקרים ברכבות אומרים לנוסעים מתוחים לשים לב לאנשים זרים ולחבילות נטושות. בכניסה לבנייני משרדים נבדקות תעודות הזהות של העובדים.

"דברים כאלה לא קרו מעולם בעבר", אמר היוד נגנה, תושב טוקיו בן 53. "זה מפחיד."

אתמול תקפו החרדות מחדש את תושבי העיר, לאחר שמנהיג הכת שהורעילה את מנהרות הרכבת התחתית חזה שייתרחש אסון נוסף. חברים הזהירו אחד את השני להישאר בבתיהם. חנויות נסגרו וכמה בתי ספר הפסיקו את פעילותם.

לא קרה כל אסונות. אולם ההיענות המאסיבית של העיר להפצרה, כולל גיוס למעלה מ־10,000 שוטרים, הראתה עד כמה מפוחדים היפנים מאז התקפת הגז ב־20 במארס.

בכל רחבי יפן, כל יום מאז ההרעלה, אלפי שוטרים, רבים מהם עם מסיכות גז וציוד לפיזור הפגנות, פשטו על בניינים השייכים לכת אום שינריקיו – "האמת הצרופה", החשודה העיקרית בביצוע ההרעלה.

הכת מכחישה את מעורבותה בהתקפה, ובניסיון ההתנקשות שכמעט הצליח במפקד משטרת יפן כ־10 ימים לאחר מכן. אנשי הכת טוענים שפעולת המשטרה נגדם הם פעולה של "דיכוי דתי".

בספר שפרסם בחודש שעבר, חזה מנהיג הכת, שוקו אסהרה, שרעידת אדמה תכה ביום שבת המחרת בטוקיו. אנשי הכת הזהירו את ידידיהם מפני אירוע "מחריד" בשינג'וקו, אזור בידור ומסחר פופולרי בטוקיו.

שוטרי טוקיו, חלקם בחליפות הסינות כורים וחלקם עם ציוד לפיזור מהומות, סיירו בתחנות רכבת, אזורי קניות ואירועים ציבוריים. בתחרות סוסים, בהשתתפות שוקנים מובילים בעולם, נחסמו הכניסות ושומרי ראש נראו בכל מקום.

יחידת לוחמה כימית של כוחות ההגנה הוצבה בכוננות. גם עובדי תחזוקה ועובדים במשרדים סיירו בתחנות רכבת ובקניונים תת־קרקעיים. שינג'וקו היתה ריקה מאדם.

התקפה ברכבת התחתית היא חלק משורה של אירועים שקרו השנה, שזעזעו את יפן, ושישנו אולי לתמיד את דמותה של אומה זו בעיני עצמה.

ההתקפה אירעה חודשים לאחר שרעידת אדמה החריבה את קובה, עיר נמל משגשגת לשעבר, שהתגאתה בבניה עמידה בפני רעידות אדמה.

הדולר הצונח פגע בבוחה הכלכלי של יפן. הפוליטיקה היפנית, מעוז של יציבות לאורך 4 עשורים של שלטון מפלגה יחידה, זועזעה בדחיית הבוחרות הפוליטיים הממסדים הותיקים בבחירות המקומיות בשבוע שעבר.

לאחר ההתקפה ברכבת התחתית, וניסיון ההתנקשות במפקד המשטרה, הגאווה היפנית בתחושת הבטחון של החברה היפנית, התחילה להתערער.

"בשלושת החודשים האחרונים, התמוטטו לחלוטין המיתוסים היפניים", אמר נובוהיקו שימה, פרשן הרשת בטלוויזיה.

בכל יום, דיווחי הרשות מתמקדים במימצאים העגומים בחקירות הכת, החקירה הנרחבת ביותר בתולדות המשטרה ביפן.

הרשויות האיצו השבוע את הציד אחר מנהיגי הכת: למעלה מ־20 אלף שוטרים הציבו מחסומי דרכים, ומשמר החופים בדק ספינות שעוזבו את חופי יפן. כוחות המשטרה פשטו על 130 בניינים ומקומות מסתור של הכת.

המשטרה הודיעה אתמול על מעצרו של חבר הכת, מסנובו איזאו, בן 35, החשוד בהתפרצות למכון למחקר בלייזר של חברת אלקטרוניקה. המשטרה טענה שהעצור עבד כחברת תכשיטים של הכת.

הכת מעוניינת בנשק לייזר, ולטענת סגני הרשות, רכשה ציוד צבאי. חבר לשעבר בכת אמר אתמול בראיון לטלוויזיה שהיה מעורב במאמצי הכת לפתח נשק ביולוגי בין '90 ל־'92.

המשטרה עצרה עד עתה לפחות 107 חברים מהכת באשמות שונות – אף אחת מהן אינה קשורה ישירות להרעלת הרכבת התחתית.

המעצרים לא סייעו הרבה להשקטת החרדות מפני אסון חדש, למרות שרחובות יפן עדיין נקיים מהאלימות והפשע המאפיין ערים מערביות רבות.

בית המשפט המחוזי בחיפה

להווי ידוע כי הוגשו לבית המשפט בקשות ליתן צווים לקיום צוואה וירושה, או למינוי מנהל עזבון. כל אדם הטוען שיש לו טובת הנאה בעזבון, שאחת הבקשות מתייחסת אליו ורוצה להתנגד לה יגיש התנגדותו להכרזה תוך 15 יום מיום פרסום הזמנה זו, שאם לא כן יתן בית המשפט צו כטוב בעיניו.

מספר התיק	שם המנוח/ה	תאריך הפטירה	שם המבקש/ת
צוואות			
641/95	כהן יעקב	15.8.92	אברבנאל שרה
708/95	הרץ רפאל	17.2.95	הרץ חוה
856/95	גואז ציון	30.6.92	בן יוסף
857/95	בן אריבה מסעוד	20.2.95	בן אריבה לק
860/95	פריד ילנה רחל	6.2.95	בלימן תובל
862/95	כהן שלמית	29.8.88	כהן יעקב
865/95	חסאן ברסונה	19.9.94	סעדה ליאורה
870/95	בסמן ארולף	13.3.95	דרורי שרה
871/95	ברנשטיין בלומה	25.10.94	ברנשטיין בנימין
872/95	טייטלמן ריה	8.2.95	שחרי יוסף
873/95	קלמן פריץ	3.3.95	אמיאס נעמי
883/95	רינשטיין אברהם	26.1.95	רינשטין אסתר
892/95	אברהם נחמה	2.3.95	מזרחי יוסי
893/95	ברגר חבר	7.3.95	אבירדי בנימין
897/95	ספיר ישראל	7.11.94	ספיר אילינה
901/95	גרמניק חוה	8.2.95	ארקליס רחל
907/95	זילברשטיין ברכה	10.12.82	זילברמן ברכה
910/95	דניאל פרהאבר רודולף	26.2.95	דניאל אילנה
912/95	בלטבאגו אילנה	21.1.94	ברמן סיוד
914/95	קפטבק מרים בעריש	10.3.94	עמותת אודי הלבנון
916/95	פישר ארית	11.2.95	יוספינה יצחקי
917/95	פישר סלומון	20..79	יוספינה יצחקי
918/95	ציוהרד משה	8.2.95	ציוהרד מרים
919/95	הלמינסקי סוניה	5.3.95	הלמנסקי שלמית
922/95	בלנרו סונה	19.1.95	בראזר נתנאל
924/95	לוי אליהו + יהושה	7.4.84	לוי חנה
925/95	לקס לאה	8.2.95	זלמן יהודה
928/95	לוי בוריס	1.4.94	לוי קליין
930/95	צרצני סבריון	21.3.95	צרצני אהבניה
932/95	קלוס מרדכי	17.2.95	פרידנקל מרדכי
933/95	כץ אליהו	20.1.95	כץ ברכה
934/95	אלפלד אסתר ליבשה	8.3.95	אלפלד אודי
935/95	פריזל ברטה	3.2.95	לורן רות
942/95	פינגו בתיה + מיכ"ע	8.2.95	פינגו אהרן
349/95	היימוביץ יצחק	27.11.92	היימוביץ קלרה
944/95	סיטלברים פייר	8.10.91	סיטלברים זאב
948/95	בודנסקי צבי	23.3.95	בוק רותן
952/95	עוד נרעין	24.3.95	עוד גרע
953/95	שמוקלר מיכאל	4.1.95	שמוקלר בוריס
954/95	יצחק זוהר ניסל	23.1.95	יצחק ברוך
069/95	לפידות שרה	1.8.94	סטרסקי דוד
961/95	פינקו מיכל	7.4.94	משקוביץ סוסי
ירושות			
643/95	לינצקי לאה	12.1.95	הלבין מרינה
644/95	בבקו מרקו	2.12.94	בבקו רותה
645/95	אמנר פילור	1.59	אחרוי אליהו
646/95	בריצמן ישראל	26.12.94	בריצמן מרים
647/95	הן אליעזר	17.11.94	הן יחזקאל
766/95	ספייר שירה	20..80	ספייר סנטלנה
854/95	הלוי סמי	11.1.89	שרה שלמית הלוי
859/95	בורשמן דינה	24.3.94	בורשמן יוסף
859/95	סיקלברים יצחק	15.1.95	סיקלברים אסתן

מספר התיק	שם המנוח/ה	תאריך הפטירה	שם המבקש/ת
861/95	סבג סודרין	16.10.94	גואטה אשר
863/95	קפרמן אסתר	1.2.95	ישראלי עליזה
864/95	חסן אברהם	9.3.95	חסן דינה
866/95	פישר אדוארד	31.1.95	פישר סמיר
867/95	סלומון סבטלנה	27.6.93	סלומון תבוסה
868/95	לופרנדר סימון	23.11.94	אזולאי יעל הדס
869/95	גרודסקי יצחק	29.1.95	סודקמן תמרה
874/95	הייסלר אורה	2.1.84	עו"ד י. ברזילי
876/95	דלאל גאנ'י	22.9.89	דקל אמיר
877/95	אבינדר דוד	23.10.89	אבינדר צפורה
878/95	שליפשטיין מיכאל	11.10.94	שליפשטיין יהודי
879/95	הרמן הבריס	31.7.94	הרמן באנה
880/95	כהבא רבקה	4.6.81	כהבא יוסף
881/95	אליהו אליהו	5.11.52	זכאי אליהו
882/95	מאיר חלף	19.1.95	מאיס אברהם
884/95	אברהם סלומון	4.2.95	אברהם פרקש
886/95	פנר משה	11.3.85	פנר רחל
887/95	קדרן שרה	10.3.95	קציר דוד
888/95	גלציאנו לוין	17.11.89	מאקס סיזגיה
889/95	ויסמן חלף	13.2.95	כץ חיה
890/95	ברקביץ מרסל	19.6.94	ברקוביץ סודין
891/95	מארדפלד אברהם	7.8.94	סולדנסקי ישראלה
894/95	רושקין רחל	18.3.95	רושקא מריה
895/95	פפו אבישה	10.8.94	פפו משה
896/95	קרסלה יעקב	4.5.93	קרסלה מרלנה
899/95	יקיר תמר	14.2.95	יקיר דן
900/95	לואיס שרה	15.7.94	לואיס שאול
902/95	גינזבורג אברהם	29.12.94	גינזבורג שרה
904/95	פלק אברהם	11.2.95	פלק לאה
905/95	חלואני נתנאל חיים	28.10.91	חלואני יעקב
906/95	שורטש עזי	10.2.95	מאיר גילי
908/95	סגר רוזה	29.10.93	קרן גילה
909/95	ברכר רחה	12.5.82	ברכר אטיאש
911/95	פישר הניה	30..73	קודימון לאה
913/95	קופרשטיק פרוזה	25.2.95	פרידנבל טובה
915/95	מויל ליב	24.10.90	מויל לוסקי
921/95	רות בת שבע	27.3.95	רווה יעקב
923/95	רצלוסקי יעקב	11.10.80	רצלוסקי מיכאל
927/95	רווס לסלו	6.12.89	רווס ברונלה
931/95	סרבין זאב	2.2.95	סרבין שלמית
936/95	צמני כרמניה	11.51	צמני נתן
937/95	בסין דוד	17.2.95	בצלאל מלכה
938/95	אהרון ישראל	27.2.95	אהרון שלי
939/95	חיימוביץ סול	21.10.94	חיימוביץ שלמה
945/95	רוזנפלד אידוהר	17.11.94	רוזנפלד אריה
946/95	פשרינסקי אריה	31.3.95	קציאל רנה
947/95	פשרוניסקי אסתר	20.2.95	קציאל רנה
949/95	חבר מאיר	14.2.95	חבר ציונה
950/95	אזנגר מויל	27.9.94	שלפמן אירה
955/95	קריין בתיה	4.4.95	קריין יעקב
957/95	לוי פיני	26.1.85	אברהם לוי
958/95	בירנהו והבירה	14.11.82	אלון מנינה
962/95	וינגרשטיין זרינקה	18.3.94	שדתי מרים

מ. נאמן, מזכיר ראשי

ועדת המשנה לתכנון ולבניה מרחב תכנון מקומי – ראשל"צ
הודעה לפי סעיף 149 (1) לחוק התכנון והבניה תשכ"ה־1965

נמסרת בזאת הודעה כי לועדת המשנה של הועדה המקומית לתכנון ולבניה מרחב ראשון לציון הוגשה בקשה למתן הקלות בגוש 3987 חלקה 385, רחוב כוכבן 14 ב־18% לפי תכנית [illegible] נמצאת החלקה הנ"ל באזור מגורים "ב" והיתר לבנות עליה 3 קומות צמודים בשטח 151 מ"ר.

בקשת בעלי החלקה הקלה 6% בתכסית עיקרי. לכל מי שיש התנגדות מאיזו סיבה שהיא לבקשה הנ"ל יואיל להגישה בכתב בפירוט הנמקות ובליווי תצהיר [illegible] את העובדות שעליהן היא מסתמכת, תוך 15 יום החל מיום פרסום הודעה זו. באם לא תתקבל בתוך [illegible] כל התנגדות לעיל, תובא הבקשה לאישור.

מאיר ניצן
יו"ר הועדה המקומית לתכנון ולבניה מרחב תכנון מקומי ראשון־לציון

חוק התכנון והבניה, התשכ"ה־1965
מרחב תכנון מקומי בית שמש
הודעה בדבר אישור תכנית המהווה שינוי תכנית מפורטת

נמסרת בזה הודעה, בהתאם לסעיף 117 לחוק התכנון והבניה, תשכ"ה ־ 1965 בדבר אישור תכנית המהווה שינוי תכנית מפורטת הנקראת: "תכנית מספר בש/99 ב', שינוי לתכנית מפורטת מס' ש/99 א'.

השטחים הכלולים בתכנית ומקומם: ישוב בית שמש בתחום עירית בית שמש, גוש 5202 חלקות 17־19,

עיקרי הוראות התכנית: שינוי בתקנון עקב טעות סופר בסעיף מרווחים (9 א')

הודעה על הפקדת התכנית פורסמה בי"פ מספר 4272 תשנ"ה עמוד 1133 בתאריך 5/1/95.

התכנית האמורה נמצאת במשרדי הועדה המחוזית ירושלים וכן במשרדי הועדה המקומית לתכנון ובניה בית שמש וכל המעוניין רשאי לעיין בה, בימים ובשעות שהמשרדים האמורים פתוחים לקהל.

אליהו סויסה, יו"ר הועדה המחוזית לתכנון ובניה מחוז ירושלים

הועדה המקומית לתכנון ולבניה תל־אביב־יפו
הודעה לפי סעיף 149 לחוק התכנון והבניה תשכ"ה 1965

הרינו מודיעים בזאת כי הוגשה לועדה מקומית לתכנון ולבניה ת"א יפו בקשה ליתן היתר בנייה ברחוב הלמבון מס' 2 גוש 7083 חלקה 84 תיק בניין 002־33 בקשה מס' 587־95 הכוללת את ההקלות הבאות: 1) תוספת 6% משטח המגרש. 2) 10% בקו בניין אחורי מעבר לקו בניין של 5 מ' המותר. 3) העברת אחוזים מקומה לקומה בהוקלה למספר הקומות (בניית קומה נוספת עד גובה הבניינים הסמוכים). 4) בניית מרפסות מעוין לקו בניין קדמי כדוגמת וקיים בבניינים סמוכים.

בעל קרקע או בניין או המחזיק בהם, אשר עלול להפגע מאישור הבקשה יכול לעיין בבקשה הנמצאת במזה בקרה הנועד שד' בן גוריון 68, בשעות קבלת קהל ימים א'־ה' (8.00־11.00), במידה ויש לו התנגדות להוצאת היתר/אישור הנ"ל במקום זה רשאי להגיש להועדה המקומית לתכנון ולבניה תל־אביב־יפו, שד' בן גוריון 68, את התנגדותו המנומקת ולציין כתובתו המדויקת וטלפון. ההתנגדויות תתקבלנה במשך 14 יום מתאריך פרסום הודעה זו והתבואה לדיון בפני הועדה הנ"ל.

אדריכל דן דריין, יו"ר ועדת המשנה לתכנון ולבניה תל־אביב־יפו

חוק התכנון והבניה, התשכ"ה־1965 – מרחב תכנון מקומי המרכז
הודעה בדבר אישור תכנית המהווה שינוי תכנית מתאר מקומית

נמסרת בזה הודעה, בהתאם לסעיף 117 לחוק התכנון והבניה, תשכ"ה ־ 1965, בדבר אישור תכנית, המהווה שינוי תכנית מתאר מקומית הנקראת: "תכנית מספר ממ/2/4047", המהווה שינוי לתכניות הבאות: ממ/4047, ממ/23/534 ג

השטחים הכלולים בתכנית ומקומם: ישוב: סביון רח' הר דפנה "חלוקה חדשה" בהסכמה לפי הוראות פרק ג' סימן ז', לחוק התכנון והבניה תשכ"ה ־ 1965. גוש 6722 חלקות 72־74, גוש 6722 ח"ח 69־71, 109־114, 141־143, גוש 6723 חלקות 71, גוש 6723 ח"ח 66, 67.

עיקרי הוראות התכנית:

1. שינוי יעוד מאיזור חקלאי, איזור מגורים חקלאי ושבילים לאזור מגורים א' דרך משולבת ומגורים עם משקי עזר.
2. קביעת הוראות בניה (ראה סעיף ו').
3. איחוד וחלוקה בהסכמה וקביעת טבלת הקצאות ואיזון המהווה חלק בלתי נפרד מהתכנית (ראה סעיף ט"ו). הודעה על הפקדת התכנית פורסמה בי"פ מספר 4140 תשנ"ג עמוד 4157 בתאריך 2/9/93. התכנית האמורה נמצאת במשרדי הועדה המחוזית המרכז וכן במשרדי הועדה המקומית לתכנון ובניה המרכז וכל המעוניין רשאי לעיין בה, בימים ובשעות שהמשרדים האמורים פתוחים לקהל.

ד"ר אהרון לוי, יו"ר הועדה המחוזית לתכנון ובניה מחוז המרכז

הועדה המקומית לתכנון ולבניה תל־אביב־יפו
הודעה לפי סעיף 149 לחוק התכנון והבניה תשכ"ה 1965

הרינו מודיעים בזאת כי הוגשה לועדה מקומית לתכנון ולבניה ת"א יפו בקשה ליתן היתר בבנייה של אלון דן ברחוב יחזקאל מס' 18 גוש 6959 חלקה 47 תיק בניין 018־214 בקשה מס' 594־95 הכוללת את ההקלות הבאות: 1) הבלטת מרפסת לחזית בשעור של 0.90 מ' מעבר לקו הבנין המותר.

בעל קרקע או בניין או המחזיק בהם, אשר עלול להפגע מאישור הבקשה יכול לעיין בבקשה הנמצאת במזה בקרה הנועד שד' בן גוריון 68, בשעות קבלת קהל ימים א'־ה' (8.00־11.00), במידה ויש לו התנגדות להוצאת היתר/אישור הנ"ל במקום זה רשאי להגיש להועדה המקומית לתכנון ולבניה תל־אביב־יפו, שד' בן גוריון 68, את התנגדותו המנומקת ולציין כתובתו המדויקת וטלפון. ההתנגדויות תתקבלנה במשך 14 יום מתאריך פרסום הודעה זו והתבואה לדיון בפני הועדה הנ"ל.

אדריכל דן דריין, יו"ר ועדת המשנה לתכנון ולבניה תל־אביב־יפו

הועדה המקומית לתכנון ולבניה "מבוא העמקים"

נמסרת בזה הודעה לפי סעיף 149 לחוק התכנון והבניה תשכ"ה־1965, כי הוגשה למשרדי הועדה המקומית "מבוא העמקים" בנצרת עילית, בקשה להקלה בתיק מס' 47/95 מגש ע"י רוז חיים מישוב יקנעם בגוש 11097 חלקה 228 מגרש [illegible] הקלה בקו בניה קדמי. את ההתנגדויות אפשר להגיש למשרדי הועדה המקומית הנ"ל רחוב כרמל 20/5 נצרת עילית תוך 14 יום מתאריך פרסום הודעה זו.

[illegible]
יו"ר הועדה

הודעות בעניין חוק תכנון ובנייה

חוק התכנון והבניה, התשכ"ה־1965 – מרחב תכנון מקומי שורקות
הודעה בדבר הפקדת תכנית המהווה שינוי תכנית מתאר מקומית

נמסרת בזה הודעה, בהתאם לסעיף 89 לחוק התכנון והבניה, תשכ"ה ־ 1965 כי במשרדי הועדה המחוזית לתכנון ובניה מחוז המרכז ובמשרדי הועדה המקומית לתכנון ובניה שורקות מופקדת תכנית המהווה שינוי תכנית מתאר מקומית הנקראת: "תכנית מספר בר/1/146", המהווה שינוי לתכניות הבאות: בר/146. השטחים הכלולים בתכנית ומקומם: ישוב בית גמליאל. [illegible]

א. הקצאת מגרשים חדשים למגורים למשתכנים.

ב. חלוקה מחדש של שטחים למבני ציבור, לספורט ושטח פרטי פתוח [illegible] ושינוי יעוד של שטחים ציבוריים לשטח מגורים למשתכנים.

כל מעוניין רשאי לעיין בתכנית, בימים ובשעות שהמשרדים האמורים פתוחים לקהל. [illegible]

ד"ר אהרון לוי, יו"ר הועדה המחוזית לתכנון ובניה מחוז המרכז

הועדה המקומית לתכנון ולבניה תל־אביב־יפו
הודעה לפי סעיף 149 לחוק התכנון והבניה תשכ"ה 1965

הרינו מודיעים בזאת כי הוגשה לועדה מקומית לתכנון ולבניה ת"א יפו בקשה ליתן היתר בנייה ברחוב [illegible] מס' 9 גוש 6636 חלקה 225 תיק בניין 009־821 בקשה מס' 0244־95 הכוללת את ההקלות הבאות: 1) הקלה לתוכנית הבינוי אחרי שינוי קו הבנין הצידי. 2) הקלה לתוספת אחוזי בניה במסגרת 6% מעבר לשטח המותר.

בעל קרקע או בניין או המחזיק בהם, אשר עלול להפגע מאישור הבקשה יכול לעיין בבקשה הנמצאת במזה בקרה הנועד שד' בן גוריון 68, בשעות קבלת קהל ימים א'־ה' (8.00־11.00), במידה ויש לו התנגדות להוצאת היתר/אישור הנ"ל במקום זה רשאי להגיש להועדה המקומית לתכנון ולבניה תל־אביב־יפו, שד' בן גוריון 68, את התנגדותו המנומקת ולציין כתובתו המדויקת וטלפון. ההתנגדויות תתקבלנה במשך 14 יום מתאריך פרסום הודעה זו והתבואה לדיון בפני הועדה הנ"ל.

אדריכל דן דריין, יו"ר ועדת המשנה לתכנון ולבניה תל־אביב־יפו

דאבל לתל־אביב

חג חירות שמח רק לעיר ת"א ● במחזור גורלי וחשוב זכתה ת"א בנצחון כפול על העיר חיפה ● נצחון החוץ הקשה של מכבי ת"א על הפועל חיפה מסמן את הדרך לאליפות ● מכבי הגנה על יתרונה בתשעה שחקנים (סביליה ונמני הורחקו) ● הפועל ת"א השאפתנית והמאורגנת השלימה את שיתוף הפעולה העירוני בנצחון ביתי על האלופה מכבי חיפה, שללא רביבו וחזן הציגה יכולת עלובה

הפועל חיפה — מכבי ת"א 2:1

מאת יצחק צ'יבין

מכבי ת"א עשתה זאת אתמול עם תשעה שחקנים, כאשר גברה במשחק חוץ על הפועל חיפה בשיעור 1:2, לאחר תיקו 0:0 במחצית.

15 דקות טובות של מכבי ת"א בפתיחת המחצית השניה מול נסיגה בלתי מובנת של חיפה שדווקא היתה עדיפה במחצית הראשונה, סללה בפני תניכיו של אברהם גרנט את הדרך לנצחון, למרות שהוא עלה להם ביוקר רב, אחרי ששניים מבכירי שחקניהם, ניר סביליה ואבי נמני הורחקו.

במחצית הראשונה היתה חיפה עדיפה ואף היתה קרובה להבקעת שער כבר בדקה ה־7, לאחר שעופר טלקר בעט מ־17 מ', אובארוב הדף וטל בנין מיהר לבעוט מזווית קשה, אבל שוב פעם היה אובארוב במקום כדי להדוף לקרן.

למרות שיצרה לעצמה מצבי הבקעה, לא הצליחה הפועל חיפה לסכן בצורה ממשית את שער מכבי ת"א ולעומת זאת, היה משחקם של התל־אביבים מגומגם, תלוש, חסר ברק והם גם לא הגיעו למצבי הבקעה.

אבל הכל השתנה עם פתיחת המחצית השניה.

דקה 46: אבי נמני שהיה עד אז הבולט מבין שחקני מכבי ת"א, שלח את שוקאנוב בין שני מגינים ושוקאנוב בעט משמאל לימין שטוח ולפינה הרחוקה – 0:1.

נמני הפעלתן עוד הספיק כעבור שלוש דקות לבעוט כדור אדיר מ־2 מ' ואסייאג הדף בקושי רב לקרן.

בדקה ה־56 אבי נמני פרץ משמאל, שינה כיוון למרכז הרחבה ומ־25 מ' בעט כדור לפינה הרחוקה כדי לקבוע – 0:2.

בדקה ה־61 ניר סביליה הכשיל מאחור את מלכין ללא כדור והשופט, מאיר לוי שלף לעברו ללא היסוס את הכרטיס האדום.

חיפה חזרה לתמונה ובדקה ה־64 לירון בסיס מסר להישאם זועבי שחדר לתוך הרחבה ומול אובארוב בעט פנימה – 1:2.

חיפה המשיכה לתקוף ודווקא בהתקפת נגד, בדקה ה־72, נשלח אבי נמני מול מלכין. הוא נעזר בידו כדי למשוך את הכדור קדימה והשופט, מאיר לוי שעמד כמוך לאירוע, אחרי ששלף לעברו לפני כן כרטיס צהוב, הניף ללא היסוס גם את הכרטיס האדום ומכבי נותרה עם תשעה שחקנים.

בדקות הסיום התגוננו שחקניה מסביב למלבן ה־16 מ' וחיפה התקשתה למצוא את הפרצה. למרות זאת, בדקה ה־84 ניתנו לה שתי הזדמנויות. בפעם הראשונה בעט ראובן עטר מקרוב חלש ואובארוב הדף לקרן ואת כדור הקרן שהוגבה בעט בסיס כ־4 מ' כמוך לקורה.

ת"א המשיכה להסתגר חיפה הגבירה את לחצה, אבל התוצאה נותרה ללא שינוי.

חיפה שקעה עמוק יותר בתחתית ומכבי ת"א המשיכה לנשום אוויר פסגות בראש הטבלה.

ביום שלישי: רבע הגמר

ביום שלישי ייערכו שלושה משחקים במסגרת רבע גמר גביע המדינה בכדורגל:

מכבי חיפה – הפועל כפ"ס; בית"ר ירושלים – עירוני אשדוד; הפועל פ"ת – מכבי נתניה.

ביום רביעי יושלם הסיבוב, כשהפועל חיפה תארח את בני יהודה.

עשו ניקיון

בית־שאן — מכבי פ"ת 0:0

מאת דרור בימין

יכולת טובה של שני השוערים שמרה שלשום בבית־שאן על רשתות נקיות משערים.

המארחים מבית־שאן עלו למגרש בצל התבוסות האחרונות, שללא ספק גרעו מבטחונם העצמי. ואכן, בדקות רבות שיחקו תניכיו של אלישע לוי מתחת ליכולתם הממוצעת מפתיחת העונה ונדמה היה שמטרתם הראשונה היא להותיר את שערם נעול.

אולם, כמה "חורים" בהגנתם איפשרו לאורחים מאם המושבות להגיע למספר מצבי הבקעה, אלא שלמזלה של בית־שאן, היה הפעם שוערה, מאיר לוי, בכושר טוב.

אין ספק, כי האורחים מאם המושבות יכולים לראות עצמם מאוכזבים מהתוצאה הסופית, שכן הם הגיעו ליותר מצבי הבקעה ורק חוסר ריכוז ברחבת היריב ויכולת טובה של מאיר כהן מנעו מהם לממש את יתרונם האיכותי לשפת השערים.

בעיה נוספת של מכבי פ"ת נבעה מחוסר ההעזה של שחקניה. הם יותר מידי התרכזו במרכז המגרש, כאשר רק מידי פעם הם יצאו להתקפות מסוכנות.

במגמת התרחקות

צפרירים — הפועל פ"ת 1:2

מאת גיל זיגל

לאחר שהפועל פ"ת פתחה היטב את העונה ואף שהתה במקום הראשון, הבוהתה של גיא לוי מידרדרת, ועכשיו גם המקום השלישי נראה רחוק. בעוד שפ"ת מתרחקת מהצמרת, מצליחה לברוח חולון מהתחתית הבוערת.

פ"ת לא ניצחה ב־7 המשחקים האחרונים, כולל 4 הפסדים רצופים. לעומתה, התאוששו החולונים מהשישיה בחיפה.

ב־20 הדקות הראשונות חזינו בשליטה בלעדית של חולון, ששטפה את המגרש והגיעה למספר מצבים טובים. שחקניה הניעו היטב את הכדור וכבר בדקה ה־6 הובקע שער היתרון.

אבוקסיס הגביה לרחבה והולצמן הבלתי מכוסה נגח מקרוב לקרקע ופנימה. 0:1.

בהמשך חל איזון ביחסי הכוחות וגם בתוצאה.

דקה 40: מישיש ניצל עירבוביה ברחבה ומחמישה מ' הישווה.

המשחק המשיך להיות שקול ולשתי הקבוצות ניתנו הזדמנויות לכבוש שערים. בדקה ה־57 הובקע שער הנצחון. הולצמן בעט מ־15 מ' ושי הס הדף לרגלי אסף טובי, שמקרוב הבקיע את שערו ה־11 העונה. 1:2.

לקראת הסיום הרימה פ"ת ידיים וצפרירים חזרה לשחק היטב, אם כי לא הצליחה להגדיל את התוצאה.

באוירה אירופית

בית"ר י־ם — הפועל ב"ש 1:2

מאת אמיר הכבבר"ג

באחד מהמשחקים האיכותיים הטובים שנראו השנה באיצטדיון טדי, ניצחה אתמול בית"ר ירושלים את הפועל באר־שבע 1:2, וחזרה למאבק על המקום השלישי, שעשוי להוביל לגביע אופ"א.

בית"ר הציגה יכולת משופרת מאוד לעומת השבועות האחרונים, אבל הפועל באר־שבע היתה שותפה מלאה להצגה המצויינת אתמול בעיר הבירה.

המשחק נפתח בשליטה ירושלמית. בדקה ה־6 הכשל סלואי בגסות ע"י דוידי בדרכו לשער. קורן יכול היה להוציא לו כרטיס אדום, אבל הוא הסתפק בצהוב.

בדקה ה־11 בעט דוידי טיל מ־25 מ' למשקוף והתוצה. באר־שבע איננה בהדרגה את יחסי הכוחות ובדקה ה־20 היא יצאה להתקפה משולבת, בסיומה בעט שושני לקורת השער, כאשר את הכדור החוזר סגרון פעם נוספת למשקוף.

שתי הקבוצות המשיכו להציג משחק פתוח והגיעו להרבה מצבי הבקעה. בדקה ה־39 נפל טורפוף שער, לאחר שקלפטאנו פרץ משמאל, חלף על־פני אלהרר ובעט מזווית קשה כדור חזק שהוזר לרשת בעזרתו האדיבה של אבטמן שלא סגר את הפינה הקרובה – 0:1.

בית"ר חזרה למשחק בדקת הסיום של המחצית. כחילה מסר מצויין לחודי באגף ימין, שפרץ למרכז ומסר לסלואי, שמול רותמים בעט למרכז בחצי גובה – 1:1.

במחצית השניה המשיכו שתי הקבוצות לשחק למען מטרה אחת והיא לנצח את המשחק. בדקה ה־61 הדף אבטמן ברגלו כדור של גוסייב שהגיע מולו והציל שער בטוח.

שתי הקבוצות המשיכו להתמיד, עד שבדקה ה־75 קבע רונן הרזי אחרי בצורת ארוכה את תוצאת המשחק: סלואי גמל לו על בישול שער השוויון והביס לו כדור עומק, אותו בעט הרזי בסיבוב לפינה הרחוקה כדי להעניק לחבריו את הנצחון היקר – 1:2.

וראשון עוד החמיצה פנדל

ראשל"צ — אשדוד 3:3

מאת יחזקאל שופס

מחצית שניה מרהימה הותירה אמש את הצופים במושביהם זמן רב לאחר שריקת הסיום של המשחק רב השערים בין ראשון לציון ואשדוד – 3:3.

מה עוד ניתן לצפות ממחצית אחת במהלכה מובקעים שישה שערים ובנוסף לכך, מוחמצת בעיטת עונשין מהנקודה הלבנה, כאשר על לוח הזמן נותרו חמש דקות בלבד.

שתי הקבוצות ראויות למירב המחמאות על משחק הפתוח והיעיל. אולם, למרות הכל, הקבוצה מעיר היין רשאית לראות עצמה מקופחת מהתוצאה הסופית, שכן טעויות גסות בהגנתה והחטאה אומללה מהנקודה הלבנה מנעו ממנה בסופו של דבר לזכות בנצחון שלא היה מקפח את האורחים מעיר הנמל הדרומית.

המחצית השניה היתה עשירה באירועים, כאשר לא אחת מתקשים הצופים לעקוב אחרי רצף השערים.

דקה 48: איציק סיסה ניצל מסירה טובה של דודו חפר כדי לקבוע מקרוב – 0:1.

דקה 52: אלון מזרחי ניצל טעות גסה בהגנת ראשון לציון כדי לאזן את התוצאה – 1:1.

דקה 55: ואן דר ליגון ניצל בעיטת עונשין מ־11 מ' בעקבות הכשלתו של שרון מרציאנו כדי להשיב את היתרון לעיר היין – 1:2.

דקה 59: איציק סיסה מנצל מסירה טובה של אליעזר דקל כדי לבסס את יתרון הבריד – 1:3.

דקה 64: תומפסון אולאה מחזיר את אשדוד לתמונה, כאשר בבעיטה חזה מ־20 מ' הוא מנצל את חוסר עירנותו של שביט אלימלך בין הקורות – 2:3.

דקה 75: אמיר תורג'מן מנצל טעות נוספת בהגנת ראשון לציון כדי לקבוע שוויון מרהים – 3:3.

בדקה ה־85 מגיע בוני גינצבורג לשיאו, כאשר הוא מצליח להדוף בעיטת עונשין מ־11 מ' אותה בועט ירמצ'וק. הפנדל נפסק בעקבות הכשלתו של ירמצ'וק בתוך הרחבה. ההחטאה הותירה את הקבוצה מעיר היין המומה ודקות ארוכות לאחר תום המשחק סירבו שחקניה להאמין שאכן הנצחון נרח להם מבין הידיים.

הרצליה עצרה את קדוש

הרצליה — בית"ר ת"א 0:2

מאת אברהם לפידות

נצחון שני ברציפות למכבי הרצליה, שמעלה אותה עד למקום ה־11, ארבע נקודות מהמקום שמוביל לליגה הארצית. הרצליה גברה על בית"ר ת"א, שהפסידה לראשונה מאז נטל לידיו לופא קדוש את שרביט האימון.

אומנם שחקני המנהרה החזיקו יותר בכדור ואף הגיעו ליותר מצבי הבקעה, אך כמו בשבוע שעבר, מכבי הרצליה המתינה ליריבתה בחצי המגרש שלה, העדיפה להתמקד בהתקפות מתפרצות ובסופו של דבר זכתה במלוא הנקודות.

לאחר מחצית ראשונה מאופסת ומאכזבת, במהלכה שרקו הצופים שריקות בוז ממושכות, הגיעה מחצית שניה טובה יותר של הרצליה, אולי בהשפעת הרוח הגבית. שחקני השרון יצאו ליותר ויותר התקפות והתוצאות לא אחרו להגיע.

דקה 62: עופר מזרחי הוכשל ע"י נתן בוטל בתוך הרחבה. אריה וולף הורה על הנקודה הלבנה ויוסי מוד לא התקשה להעניק לחבריו יתרון – 0:1.

בית"ר ת"א הכניסה בתגובה שני חלוצים – אברג'יל ובוקובזה ושחקניה החלו לצור על שערו של גילארדי.

בדקה ה־90 הרחיק הכדור לעברו של עופר מזרחי המוכן, שבהתקפת יחיד ביסס את נצחון חבריו, כאשר שיגר כדור קשתי מעל לידיו המושטות של קורנפיין שיצא משערו – 0:2.

בסיום המשחק היו לירד בית"ר ת"א, בבצי מורדוב טענות קשות כלפי השופט אריה וולף, שלטענתו גרם להפסד קבוצתו.

מנגד, יו"ר הרצליה, רוני קליינמן העניק חמש נקודות בונוס לשחקניו על הנצחון החשוב.

חג עצוב לחיפאים. איל בריקוביץ (מימין) וראובן עטר

אדום לשחר

הפועל ת"א — מכבי חיפה 0:1

מאת אבי פלד

שחקני הפועל ת"א לא עשו אתמול את החשבון של מכבי חיפה ומכבי ת"א שרצות לאליפות. לא עניין אותן מה שקורה שם במאבק הדינוזאורים. הם לא רצו לנצח בשביל מכבי ת"א, אותם עניין לנצח את מכבי חיפה בדרכם למקום השלישי. והחשבון של הפועל ת"א, היה אחר לגמרי: הפועל ב"ש, תפסיד בטדי בשרי, אנחנו ננצח את מכבי חיפה ונתקרב עד כדי נקודה מהמקום השלישי. וכך זה קרה.

למשה סיני לקח זמן רב לייצב הרכב קבוע שמסוגל לנצח כל קבוצה בליגה הלאומית. תניכיו לקחו ממכבי ת"א וממכבי חיפה 4 מתוך שש הנקודות, או בצורה הפוכה הם נידבו נקודה אחת בלבד משני המשחקים שהיו להם נגד שתי קבוצות הצמרת.

זמן ממושך לקח לשני המגינים אבי אוזולאי ודוד אמסלם לקבל בתחתן ושחק יותר בחצי המגרש של היריבה מאשר לעסוק בתפקידי ההגנה. זהו כל ההבדל של הפועל ת"א היום לעומת הפועל ת"א, האמורה.

מהיום כל המאמנים יצטרכו לקחת בחשבון את העובדה שהקישור וההתקפה של הפועל ת"א זוכים לסיוע חשוב ויעיל מצד שני המגינים. השניים הם תוספת חשובה לקישור שמורכב אף הוא משחקנים מוכשרים כמו מוסקאל אופיר בלס ושורין.

מכבי חיפה משחקת בעקביות באותה צורה. משחק מרובע שמתבסס על תפקיד מוגדר של כל שחקן במגרש. או לכל מספר שחקנים יש ריבוע ומיוני שם עליהם להיות הטובים ביותר ומשם למסור כדור בצורה אחראית וגם יצירתית במידת האפשר משם פורצים דרך המרכז ומנסים לכבוש. אתמול זה לא עבד. מוגיי היה חלש. שטרית סיכן את השער אבל לא קיבל מספיק כדורים יצירתיים מהקישור, כדורים שהופכים לשערים. ברקוביץ שיחק את משחקו הרגיל והדני לוי ניסה לסייע. הסרתם של רביבו וחזן לא הורגש שכן גראייב ושטרית היו טובים יותר.

הפועל ת"א, פתחה ללא רגשי נחיתות. למרות שבדקות הפתיחה החזיקו שחקני חיפה יותר בכדור היו שחקני הפועל מסוכנים יותר. בדקה 19 מסר המגן אמסלם כדור מאמצע המגרש לשורין, זה פרץ מהמרכז לעבר רפי כהן שיצא משערו לכיוון ה־16, שורין בעט, הכדור עבר את כהן ועשה דרכו לשער. אבל לא. הכדור פגע במשקוף וחזר לכיוון מרכז קו ה־5. שתי כהן השתלט על הכדור ודחק אותו פנימה.

איש מבין 2500 הצופים לא שיער שיהיה זה שער הניצחון. אלון אופיר בודק את הכושר של כהן מבעיטה מרחוק וכמו הכל התפתח משחק נאה במגרש עם קצב טוב. במחצית הראשונה היה להפועל ת"א, יתרון קטן שהביא איתו שער יתרון. במחצית השניה היתה כולה של חיפה אבל הפועל לא שיחקה בנקר. הם יצאו להתקפות מתפרצות ככל שהמצב במגרש איפשר להם והם לא היו רחוקים מהבקעת שער שני שוב על ידי שחר כהן בדקה ה־71.

10 דקות לסיום ניתנה הזדמנות לחיפה להשוות אחרי שבאוקו הדף בידו כדור שהוחזר אליו על ידי אוזולאי. קוראוורוב בעט לתמונה והיה הפועל ת"א ניצחה בצדק ועזרה ליריבתה העירונית לזכות באליפות.

מגן הפועל ת"א, אבי אוזולאי, מנסה לבלום את קשר מכבי חיפה, מרקו קבראורוב, לעיני הבוחנות של השופט יצחק בן־יצחק (צילום: א. קנפר)

נתניה בלי תקוה

בני יהודה — נתניה 0:0

מאת שמואל בלילי

במשחק חלש ומאכזב סיימו בני יהודה ומכבי נתניה בתיקו עקר משערים.

דווקא האוהדים יכולים לראות את עצמם מאוכזבים מהתוצאה הסופית, לאחר ההזדמנויות הרבות שניתנו להם במהלך המשחק, אבל ההחטאות רשלניות ומשחק מצויין של לירן שטראובר הותירו את הרשת ההוצבה נקיה.

מנגד, שיחקה בני יהודה בצורה רשלנית וללא מוטיבאציה הדומה היה כי השחקנים הגיעו להעביר עוד 90 דקות עד לסיום העונה.

המשחק נפתח בלחץ נתנייתי שלא הניב פירות, כאשר ארושקביץ, גבאי ועארף מוטיאים הזדמנויות קורצות לשערים.

לעומתם, זכתה בני יהודה בהזדמנות בודדה במחצית הראשונה, כאשר גראסימץ הסף כדור והעניד את עוזי אוזיון לבוד מול השער, אבל האחרון הוטיא כמירה.

כביטנו של סתר מזרחי 20 דקות לסיום המשחק עוררה במעט את ההמבים מתרדמתם, אבל בסופו של דבר התוצאה נותרה בעינה.

שיפוטו של איל צור היה טוב.

הליגה הלאומית — עונת 94/95

קבוצה	מש.	נצ.	תיקו	הפס.	שערים	הפרש	נק.
1. מכבי תל־אביב	25	16	4	5	25—51	26	52
2. מכבי חיפה	25	14	6	5	28—57	29	48
3. הפועל באר־שבע	25	11	7	7	31—41	10	40
4. הפועל תל־אביב	25	9	12	4	26—33	7	39
5. הפועל פתח־תקוה	25	11	5	9	32—38	6	38
6. בית"ר ירושלים	25	10	7	8	28—34	6	37
7. בני־יהודה ת"א	25	8	8	9	37—38	1	32
8. צפרירים חולון	25	9	5	11	44—38	—6	32
9. בית"ר תל־אביב	25	9	3	13	48—37	—11	30
10. מכבי פתח־תקוה	25	6	11	8	34—33	—1	29
11. מכבי הרצליה	25	7	8	10	42—28	—14	29
12. ראשון לציון	25	6	10	9	37—33	—4	28
13. הפועל חיפה	25	7	7	11	41—36	—5	28
14. הפועל בית־שאן	25	6	10	9	42—23	—19	28
15. מכבי עירוני אשדוד	25	5	10	10	42—34	—8	25
16. מכבי נתניה	25	6	7	12	46—29	—17	25

הפועל חיפה – מכבי תל־אביב 2:1 (0:0)

ציון משחק: 7

● הישאם זועבי (64)

★ יורי שוקאנוב (46), אבי נמני (56)

המצטיין: אבטיר שלח. המאמנים: יולים קרשקין.

שפט מאיר לוי לעיני 12,000 צופים בקרית אליעזר.

● הפועל חיפה: אסייאג 5; טלקר 5, קרושקין 4 (רוזנלס 5), אהרוני 5, ערן כהן 5 (בסיס 6); מוסא 5, מלכין 6, עטר 5, בנין 6; קושלוק 5, זועבי 6.

★ מכבי ת"א: אובארוב 6; לוי 6, שלח 6, ג. ברומר 6, נחמן 6; א. ברומר 5, בן לולו 5 (סביליה – הורחק), קליגר 6; נמני – הורחק; שוקאנוב 5 (הלל), רדיקס 6.

בית"ר ירושלים – הפועל באר־שבע 1:2 (1:1)

ציון משחק: 7

● סטפן סלואי (45), רונן הרזי (75)

★ מריאן קלפטאנו (39)

המצטיין: אהוד כחילה. המאמן: אמציה אבירהר.

שפט רני קורן לעיני 7,000 צופים בטדי.

● בית"ר ירושלים: אבטמן 6; אלהרר 6, פרסיאק 7, כחילה 7, בישן 6; תומר אוחנא 6, איתן מזרחי 5, דרורי 6, סלואי 7 (דדיע), גרשנייב 5 (סעודה הרזי 6).

★ באר־שבע: רותמים 5; חוזה 6, דוידי 4, אילה 5, אביגדור 6; אלימלך 6, מרחו 6, שושני 5 (ריון), קלפטאנו 6, גוסייב 5; סגרון (אביטן).

בני יהודה ת"א – מכבי נתניה 0:0

ציון משחק: 5

המצטיין: לירן שטראובר. המאמן: רומן פוליאצוק.

שפט איל צור לעיני 1,500 צופים בשכונת התקוה.

● בני יהודה: שטראובר 7; ששון 5, שטרית 6, מרזנו 5, עופר לוי 4; איציק לוי 5, אוזוק 4 (אלפיה), איסמירלי 4, בוקסן 5, אוטמצ'י 5 (סתר מזרחי; גרסימיץ 5.

★ מכבי נתניה: בלדב 6; מרציאנו 6, טהא 6, דומב 5, בארון 6; דפרין (בראל), מיכאלי 6, גבאי 6, ארושקביץ 5 (הלוזאני; פוליאצוק 4, עארף 5.

הפועל בית־שאן – מכבי פתח־תקוה 0:0

ציון משחק: 4

[illegible]

שפט איתן סבירזי לעיני 2,000 צופים בבית־שאן.

● בית־שאן: מאיר כהן 7; קרימוס 6, עמר 5, חדד 5, עשור 6; דנן 6, בן גוזי 5, קהלוני 6, אלבז 5, אורן 5 (ויננטס 5); סקבטאי 6 (מרדכי 5).

★ מכבי פ"ת: מלול 6; צור 6, מגמאורוב 6, צופין 5, בניה 5; קייסי 5, בן שמעון 6, אלקפארוב 6, גיא יצחק 5 (שבת; פיטוסי 5, גיירוק 4.

הפועל ת"א – מכבי חיפה 0:1 (0:1)

ציון משחק: 6

המצטיין: גיא שרעבי. המאמן: הילארד מונאי.

שפט: יצחק בן יצחק לעיני 2,500 צופים בבלומפילד.

★ הפועל ת"א: באוקו 7; אוזולאי 6, שרעבי 7, מימר 6, אמסלם 7, בלס 6, אופיר 6, מוסקאל 5 (ת. אליהו), שורין 6, שחר כהן 7, מליקה 5, (ש. אליהו).

● מכבי חיפה: כהן 5, בלבול 5, חרזי 5, רניאל 6, גלאם 6, לוי 6, קבראורוב 6, ברקוביץ 6, גראייב 6, מוגאי 4 (סילבס 6), שטרית 6.

מכבי הרצליה – בית"ר תל־אביב 0:2 (0:0)

ציון משחק: 5

● יוסי מוד (62, מ־11 מ'), עופר מזרחי (90)

המצטיין: עופר מזרחי. המאמן: שחק דאויב.

שפט אריה וולף לעיני 3,000 צופים בהרצליה.

● הרצליה: גילארדי 6; אלטון 4 (שמחון 5), רניאל 5, ישראל כהן 6, קורן 6, בן חמו 5, איזאנוב 6, יניב כהן 6, מוד 5 (פלוקרובו; אמסלם 5, מזרחי 7.

★ בית"ר ת"א: קורנפיין 5; יניב שרעבי 5 (בוקובזה), שיכאלוב 5, דורון עמר 5, בוטל 5, ניסן כהן 4, מזן 6, שריקי 5 (אברג'יל), דאייב 5, שמייב 5; איזנברג 6.

עירוני ראשון לציון – עירוני אשדוד 3:3 (0:0)

ציון משחק: 7

● איציק סיסה (48, 59), מרק ואן דר ליגון (55, מ־11 מ')

★ אלון מזרחי (52), תומפסון אולאה (64), אמיר תורג'מן (75)

המצטיין: בוני גינצבורג. המאמן: ירון בן דב.

שפט חיים ליפקביץ לעיני 2,500 צופים בראשון לציון.

● ראשל"צ: אלימלך 4; אלברט 4, מלוקב 4, בן רב 4, הלפון 5; דקל 5, מרציאנו 5, ואן דר ליגון 4 (דבאי 4), חפר 5 (שקורו), ירמצ'וק 5; סיסה 6.

★ אשדוד: גינצבורג 6; זריהן 4, אוקפור 4, אלון כהן 4, רביבו 4 (אולאה 5); אלמשניב 5, סריסה 5, טלמציקוב 6, חפוף 5 (קונסטנטינו; מזרחי 6, תורג'מן 6.

הפועל צפרירים חולון – הפועל פתח־תקוה 1:2 (1:1)

ציון משחק: 6

● שי הולצמן (6), אסף טובי (57)

★ כרמלו מישיש (40)

המצטיין: אבי פס. המאמן: בני קורושילי.

שפט יעקב ברדוגו לעיני 1000 צופים בחולון.

● צפרירים חולון: לידקוב 5; דוד הרשליקוביץ 6, גולדברג 5, פיתוסי 6, דוד פרץ 6, בר ברוך 6, אבי פס 7, אבוקסיס 7, טובי 6, הולצמן 6, שירזי 5 (משעל).

★ הפועל פ"ת: הס 4; ישראל כהן 4, קרביל 5, סולוב 4 (אפי בסון), אהרון קייסי 5, קופל 5, קוסטילי 4 (הס), מישיש 5, יוסי לוי 5, באמיר 5, מזרחי 5.

נבחרת המחזור

	לירן שטראובר (בני יהודה)	
דוד אמסלם (הפועל ת"א)		אהוד כחילה (בית"ר י־ם)
סרגי פרסיאק (בית"ר י־ם)	גיא שרעבי (הפועל ת"א)	
סטפן סלואי (בית"ר י־ם)	יוסי אבוקסיס (צפרירים)	אבי פס (צפרירים)
שחר כהן (הפועל ת"א)	עופר מזרחי (מכבי הרצליה)	אבי נמני (מכבי ת"א)

כוכב השבת: גיא שרעבי (הפועל ת"א)

יפו חוגגת: יציאת הארצית

הליגה הארצית — עונת 1994/95

קבוצה	מש.	נצ.	תיקו	הפס.	שערים	הפרש	נק.
1. מכבי יפו	24	13	8	3	19—35	16	47
2. הפועל אשדוד	24	10	6	8	31—41	10	36
3. מכבי קרית גת	24	9	8	7	28—34	6	35
4. הכח ר"ג	24	9	8	7	32—35	3	35
5. הפועל בת"ים	24	8	9	7	31—34	3	33
6. ס.ב. נס־ציונה	24	9	6	9	33—35	2	33
7. מכבי יבנה	24	8	9	7	26—26	0	33
8. הפועל כפר־סבא	24	8	8	8	30—35	5	32
9. הפועל ירושלים	23	7	8	8	37—38	1	32
10. הפועל טייבה	24	7	11	6	19—19	0	32
11. הפועל [illegible]	23	8	8	7	31—29	−2	32
12. הפועל חדרה	24	7	9	8	26—29	3	30
13. שמשון תל־אביב	24	7	5	12	35—27	−8	26
14. הפועל אשקלון	24	6	8	10	38—27	−11	26
15. הפועל ק. שמונה	24	6	8	10	36—22	−14	26
16. הפועל לוד	24	5	10	9	38—23	−15	25

ארצית
מאת משה כהן

שישה מחזורים לפני תום העונה יכולים במכבי יפו להתחיל את ההכנות לתנופת השיבה לליגה הלאומית.
לעומת זאת הולך ומתגבר המאבק הקרוב הגדול על הכרטיס השני.

● במחזור הבא: קרית שמונה — מכבי יפו, הפועל לוד — הפועל ר"ג, אשקלון — כפר־סבא, הפועל ירושלים — נס ציונה, טייבה — הפועל אשדוד, בת"ים — הפועל חדרה, יבנה — שמשון, הכח ר"ג — קרית גת.

ביום רביעי יתקיים המשחק החוזר בין הפועל ירושלים והפועל ר"ג.

מכבי יפו — קרית־גת 0:2
● ליפו: מאיר בולפינגר 49, אבי אדרי 88
שפט חנן טנטנו לעיני 1,000 צופים ביפו.

הפועל חדרה — מכבי יבנה 1:2
● לחדרה: רונן שפירא 8, ביטים נצרי 27
● ליבנה: פיליפו מילר 13
עסים בן ישי מיבנה הורחק בדקה ה־75
שפט יוסי בירשתי לעיני 1000 צופים בחדרה.

הפועל אשדוד — בת"ים 1:1
● לאשדוד: עוגן כורבי 51
★ לבת"ים: חיים בכר 45
שרון רשאל מאשדוד הורחק כבר בדקה ה־18.
שפט אבנר כהן לעיני 1,500 צופים באשדוד.

הפועל טייבה — נס ציונה 0:2
● לטייבה: נתי עזריה 29, רמי ראמר 74
שפט אריק חימוביץ לעיני 1,500 צופים בנס ציונה.

הפועל כפ"ס — הפועל ירושלים 1:3
● לכפ"ס: אלי צרפתי 35, עידן שום 43, 44
★ לירושלים: מישל דייץ 60
שפט אבי פרינץ לעיני 1,000 צופים בכפר־סבא.

הפועל ר"ג — אשקלון 0:4
● לר"ג: אבי פלצר 7, 47, מאיר סרבין 67, אילן חבים 79
שפט עקרבו חעבי לעיני 500 צופים בגבעתיים.

קרית שמונה — הפועל לוד 1:3
קילוס פרז 3, 75, עוז אליה 27
רמי ברדה 77
בדקה ה־87 הורחק עמיר בן מלה.
שפט עמית קליין לעיני 1,000 צופים בקרית שמונה.
3:0

ליגה א'

קבוצות מכבי עכו והפועל כפר שלם, שניצחו אתמול, ניצלו את הפסדיהן של הפולשות בעקבותיהן כדי לצמצם את הפער מהביה לקראת עלייתן לליגה הארצית.

● צפון: גבעת אולגה — מכבי אל"י נצרת 2:3; מכבי עכו — מכבי חדרה 1:3; סכנין — אום אל פאחם 2:2; כפר קנא — טמרה 2:5; נצרת עילית — הפועל עכו 0:0; אוד עליבא — טירת הכרמל 2:2; מכבי עפולה — עוספיה 0:0.

● דרום: רמת עמידר — יהוד 0:1; כפר שלם — קרית אונו 1:2; בית"ר באר־שבע — מקחבים 1:3; מרמורק — קרית מלאכי 1:1; אור יהודה — לוזוס חולון 1:1; ירוחם — צעירי יפו 0:2; דלית אל כרמל — בית"ר רמלה 0:1; באר יעקב — מכבי שעריים 0:3.

13:0

הפסד ראשון לנוער

נבחרת הנוער בכדורסל נוצחה בידי סלובניה 75:63, אחרי שני נצחונות במסגרת הטורניר הקדם אירופי בטורקיה. קלעו לישראל, ששיחקה חלש: שטיין 18, קדוש 16, בירו 5, קים 4, סבין 4, גראמה 3, שפירא 3, גל, ולפסון, מוטגזו, גולן הרדון 2 כ"א.
(ישראל תצטרך לנצח היום את הונגריה כדי להבטיח את הכרטיס לחצי הגמר.

● "הילד הרע" של הכדורגל הברזילאי אדמונדו ממשיך להתלבט. בפעם השנייה תוך שישה חודשים התהפך הכדורגלן לאחר עבירת משמעת חמורה.

הניחוש הנכון

מנחש אחד מצא אפיקומן

1.	1	(x)
2.	x	(x)
3.	2	(x)
4.	1	(x)
5.	x	(x)
6.	x	(x)
7.	1	(1)
8.	1	(x)
9.	1	(x)
10.	2	(2)
11.	1	(1)
12.	x	(2)
13.	2	(2)
14.	1	(1)
15.	1	(−)

משחקי תיקו: 5, 12, 17, 21, 25, 28, 30
לאחר בדיקה של 90 אלף טפסים נמצא מנחש אחד שהצליח לנחש את כל 15 המשחקים הנכונים.
בטופס פלוס לא נמצאו מנחשים שהצליחו לנחש 14 ו־13 תוצאות נכונות. גם בטופס תיקו לא נמצא איש שהצליח לנחש את כל שבעת המשחקים.

ממשיכים בכל הכח

שמשון — הכח 2:0
מאת ניל דיפל

לאחר שבעה משחקים בלא נצחון, הצליחה הכח ר"ג על חשבון קבוצת התחתית שמשון ת"א וחזרה בגדול למירוץ בעקבות הכרטיס השני ללאומית, תוך כדי ניצול כשלונות יריבותיה.
למעט מספר דקות במחצית הראשונה, שלטה הכח בשדה ותקפה את שער השמשונים, ששיקף חלש מאוד.
במעמד של הכח, שעמדה היטב על המגרש, בלטו שלושה שחקנים: הבלם הוד סוקריסטוב שניקה היטב את השטח, הקשר יובל פילוס והחלוץ ניר לוי, שהשקיעו רבות את הגנת המארחים.
אם משחק זה מהווה מדד ליכולת הקבוצות בהמשך, הרי שלהכח סיכוי טוב להיאבק על כרטיס העליה, בעוד שמשון תאבק עד הסוף נגד הירידה.
השער הראשון הובקע בדקה ה־44: אלון יצחקי הגביה לרחבה וניר לוי נגח מקרוב פנימה.
בדקה ה־80 נחתמה תוצאת המשחק, לאחר שפילוס בעט היטב מ־17 מ' כדור מפתיע, שחדר לרשת. 0:2.
שפט חיים יעקב לעיני 500 צופים באיצטדיון העירוני המפ"ש בחולון.
● שמשון ת"א: ירון מליקה 4 (וקיראט 5) אורן גולן 4, מליחי 4, לוריידי 5, ברמונה 4, גבהה 4 (בדיצה), איניב 4, סידוטקין 4, דומיטרסקו 5, אומלסקי 4 (עקנין), עטרי 5.
● הכח ר"ג: רז חיים 6; שמש 6, סוקריסטוב 7, יהלומי 6, אנטבי 6, שאול כהן 6, יצחקי 6 (הכט), הדרי 5, פילוס 7, יוקהומי 5 (שרביב), ניר לוי 7.

יונייטד צימקה לשש הפרש

אנגליה

שער בזמן פציעות של הולין לירס בריאן דין עצר את הריצה של המוליכה בלקברן ואיפשר לאלופה מנצ'סטר יונייטד לצמצם את הפער לשש נקודות לאחר שגברה על לסטר עם נצחון גבוה 0:4.
בלקברן נראתה מתקרבת למטר לאחר שהמגן קולין האנדי קבע יתרון דקה לפני המחצית, אך באמור הצליח דין להשוות.
היונייטד התמיכה הורטביות מצויינות לפני שלי שארפ הבקיע בדקה ה־33 לפני שאנדי קול הבקיע את שערו הראשון במשחק לפני השריקה להפסקה (45).
קול הוסיף שער שני, דקות לאחר חידוש המשחק (52) והעלה את מאזנו האישי אצל האדומים לתשעה שערים, לפני שפול אינס קבע את תוצאת המשחק בדקה ה־90.
ארסנל שפבה התומה על איפסוויץ' בנצחון 1:4 כשאיאן רייט מבקיע שלושער (47, 50, 56) אחרי שמרסון קבע יתרון בדקה ה־33. מרשל האודה צימק בדקה ה־77.
סטין הבקיע בדקה ה־41 והעניק לצ'לסי נצחון 0:1 על אסטון וילה, וקובנטרי גברה 0:2 על שפילד וונסדיי משערים של דאבלין (3) ודרולבר (88). סאות'המפטון ניצחה את קפ"ר 1:2.
במשחקי יום שישי גברה מנצ'סטר סיטי על ליברפול 1:2 משערים של סאמרבי (18) ובאודינו (73) מול שער של מקמנמן בדקה ה־21.
יורגן קלינסמן הבקיע בדקה ה־87 והציל את טוטנהאם מהפסד לקריסטאל פאלאס לזכותה הבקיע ארמסטרונג בדקה ה־41. בסיום 1:1.
הפיינליסטית מהגביע, אברטון, ניצחה את ניוקאסל 0:2 כששנב מבקיע הניגרי אמוקאצ'י את שני השערים בדקות 22 ו־55 והשלים רביעיה בשני משחקים.

באג'יו קירב את הגברת הזקנה לכתר

איטליה

רוברטו באג'יו הבקיע את שני השערים והוליך את יובנטוס לנצחון 1:2 על רג'יאנה והרושם הוא שה"גברת הזקנה" שועטת לעבר הכתר ה־23 בהיסטוריה שלה.
בעקבות הנצחון גדל יתרונה של יובה בפיסגה ל־11 נקודות לאחר שפארמה השנייה בדירוג סיימה את משחקה בתיקו ללא שערים עם פוג'ה.
באג'יו במשחקו ה־12 בלבד העונה הבקיע בתחילת כל מחצית והעלה את מאזנו האישי ל־6 שערים. מיקלה פאדובנו המקומי השווה זמנית בפגרל.
פארמה שאיבדה כל תקווה לכתר שיחקה ללא כוכבה זולה שישב על הספסל.
רומא, השלישית, מפגרת בתשע נקודות אחרי פארמה אחרי נצחון חלק 0:3 על סוגרת הטבלה, בראשיה. הארגנטיני אב באלבו הבקיע את שערו ה־17 העונה בכדור מהנקודה הלבנה.
פול גאסקוין האנגלי בהופעתו השניה במדי לאציו מאז החלים מפציעה לא מנע הפסד מפתיע לפאדובה.
לאציו נותרה במקום החמישי בעוד פיורנטינה העפילה למקום השישי עם נצחון 0:4 על נאפולי כשגבריאל באטיסטוטה הבקיע את שערו ה־21 העונה וה־50 שלו בליגה האיטלקית הראשונה.
יתר התוצאות: קרמונזה — באריי 0:0; גנואה — קאליארי 1:1; טורינו — סמפדוריה 0:0.

רומניה. המוליכה סטיאווה בוקרשט איבדה נקודה כששיחקה בתיקו ללא שערים את ה"דרבי" נגד דינמו.
השניה קראיובה ניצחה את קלוז' 0:2 והיא מפגרת בשש נקודות אחרי המקום הראשון בתום המחזור ה־26.

בדקה ה־90 איבדה קלן נקודה יקרה

בונדסליגה

שער שספגה בדקה האחרונה בקלן עלה למדיר ברמן בנקודת ליגה (1:1) ואיפשר למוליכה בורוסיה דורטמונד שניצחה ביום חמישי את קייזרסלאוטרן 1:2 לפתוח פער של נקודה בצמרת.
ברמן שלא ניצחה בקלן מאז 1984 ולא הבקיעה שם מזה שש שנים עלתה ליתרון בדקה ה־68 מרגלי פרנק ניוברט לו היה שער בכורה העונה. אך המקומיים הצליחו להשוות שניות לפני שריקת הסיום מרגלי המגן אלפונס היגל.
קייזרסלאוטרן רביעית עם 36 נקודות (שתי נקודות מברמן) גברה על דינמו דרזדן 1:3 כשקונץ מבקיע צמד וברמה התוקף משלים מול שער מצמק של השוודי אקסנרום.
נצחון גדול רשמה באיירן מינכן עם משחק הגומלין נגד אייאקס בגביע האלופות כשמחצה בפרנקפורט את איינטרכט המארחת 2:5 לזכותה הבקיעו שוס (6) ריצק (44) זיגה (48 ו־83) ופרייז (80).
איינטרכט הובילה זמנית משערים של אוקוצ'ה (14) ודיים (43).
נצחון נרשם גם למנשנגלאבאך 0:2 על שאלקה משערים של הרליך ואנדרסן. שטוטגארט ושאלקה סיימו בתיקו 1:1.

קין צפוי לעונש כבד

הרחקתו של רוי קין קשה של מנצ'סטר יונייטד במהלך משחק חצי גמר הגביע נגד קריסטאל פאלאס בגלל חילופי מהלומות עם שחקן יריב עלולה לעלות לו באי הופעה בגמר הגביע ב־20 במאי בוומבלי.
הרחקה כמו של קין עלולה לגרום להרחקה של שלושה משחקים, אך הוא עלול לספוג עונש כבד יותר שימנע ממנו לשחק בגמר.
גם העיתונות הבריטית לפחות בחלקה קראה אתמול למנוע מקין להופיע במעמד הגמר.

שחקני ריאל מאודריד חוגגים את זכייתם בגביע אירופה לאלופות

רוזנטל הבקיע צמד לזכות... צ'ילה

שישייה ראשונה של בראזיל

אליפות העולם לנוער

נבחרת בראזיל רמזה ביום שישי על כוונותיה להגן על תוארה כאלופת העולם לנוער עד גיל 20 בכדורגל, כשניצחה במסגרת בית א' את נבחרת סוריה בתוצאה 0:6.
ריינלדו הבקיע שלושער בדקות 11 (פנדל), 24 ו־72 ותבריז אלדר (68) קאיו (70) ומורילנו (80) השלימו המלאכה.
בבית ב' נפרדו יפאן וצ'ילה בתיקו 2:2 כשהצ'ילאני סבסטיאן רוזנטל מבקיע את שני השערים לנבחרתו בדקות 40 (פנדל) ו־67.
בבית ג' גברה פורטוגל על הונדורס 2:3 אבל את ההפתעה הגדולה רשמה נציגת אפריקה קמרון שסחטה תיקו 1:1 מגרמניה במסגרת משחקי בית ד'.
הקמרונים הבקיעו את שער השוויון בדקת הסיום מרגלי סימו אגוסטין.
שלושה שחקנים הורחקו במהלך משחקי יום שישי, אחד מהם כבר בדקה הראשונה ובכך עלה מספר המורחקים בטורניר לשמונה, בשמונה משחקים.

ריינג'רס בפעם השביעית

סקוטלנד

ריינג'רס גלאזגו זכתה בפעם השביעית ברציפות בתואר האליפות ללא ששחקניה בעטו כלל בכדור לאחר שיריבתה העירונית סלטיק נוצחה לאבדרין 2:0.
משחקה של ריינג'רס היום נגד היברניאן יהיה לן חסר משמעות.
יתר התוצאות: דאנדי יונייטד — קילמרנוק 2:1; פאלקירק — מאזרוול 0:3; הארטס — פטריק 1:0.
● הולנד: איינדהובן גברה על מסטריכט 2:3 תוך שהיא מוחקת פעמיים פיגור. פאבר (15) נילים (46) ודרנלדר (60) הבקיעו לזכות המנצחים. גו אהד ניצחה את ברדה 1:5.
● צרפת: תרף העובדה ששיחקה בהרכב חסר גברה האלופה פאריז סן ז'רמן על מונפלייה 0:3 כשססט (48) גומה (57) והברזילאי ראי (77) מבקיעים לזכותה. לה האבר ניצחה את קאן 0:1.

בודה התפטר
היוגוסלאבי בודה מילוטינוביץ' (51) שהעלה אשתקד את נבחרת ארה"ב לסיבוב השני במונדיאל התפטר ביום שישי מתפקידו.
● ארסנל מהליגה האנגלית הבכירה תקיים בחודש הבא משחק רעים בבייג'ין, סין, נגד הקבוצה המקצוענית המקומית גואאן.
● ברבע גמר טורניר הנשים ביוסטון: סאבינה האק (גרמניה) — נינו לאדוסבישוילי (גרוזיה) 6:1, 6:4; מייקה באבל (גרמניה) — סנדרה קצ'יני (איטליה) 6:4, 6:3; אמה קילסון (שוודיה) — ג'נט קרוגר (דרא"פ) 6:3, 7:6.
● אגודה. אגסי העפיל לגמר הטורניר בטוקיו לאחר שגבר על המדורג שלישי ויין פריירה מדרום אפריקה 7:5, 6:2.
הוא יפגוש בגמר את בן ארצו ג'ים קוריר שגבר על מייקל צ'אנג (2) 6:4, 7:6.

יפאן: קשימה בפיסגה

קשימה אנטלרס הבקיעה צמד שערים במחצית השניה כדי להשלים נצחון על גמבה אוסקה 1:3 ולהעפיל לראש טבלת הליגה ביפאן.
יוקוהמה מאריניס גברה 0:2 על בלמאר הירושימה והיא מפגרת רק בהפרש שערים אחרי המוליכה.
אוזה ביין הגרמני הבקיע צמד שערים והוביל את אורווה רד דיאמונדס לנצחון 0:4 על קאשימה רייסול.
דרגן סטויקוביץ' היוגוסלאבי הבקיע את השער השני בנצחון נגויה גראמפוס על שימיזו ס. פלוס 0:2.

מרטינה חוזרת לשחק

מרטינה נבורטילובה תשחק בשבוע הבא בגביע הפדרציה במדי נבחרת ארה"ב ותשתף פעולה עם שטפי גראף במשחק הזוגות בווימבלדון, אך אין לה כל כוונה לשוב ליטול חלק במשחקי היחידות, כך מסרה הטניסאית הותיקה בראיון טלפוני מביתה באספן, קולורדו.
● תומס מוסטר ומגנוס לארסון ישחקו בגמר טורניר הטניס של ברצלונה לאחר נצחונות בחצי הגמר. לארסון ניצח את גוראן איבניסביץ' 4:6, 6:4, 4:6 ואילו מוסטר ניצח את יבגני קפלניקוב 3:6, 3:6.

פורמן: טייסון מתחמק

ג'ורג' פורמן, אלוף העולם באיגרוף במשקל כבד, האשים השבוע את מייק טייסון, כי הוא מתחמק מלפגוש "אדם בן 46". פורמן קרא תיגר על טייסון והציע לו להפגש על התואר העולמי.
טייסון שיפגש ב־22 בחודש את הגרמני אקסל שולץ' סיפר לעתונאים כי התקשר עם טייסון לכלא והציע לו קרב על מיליון דולאר, אך לדבריו טייסון דחה את ההצעה, שהיתה מכניסה לכל אחד מהשניים 50 מיליון דולאר.

לסלטיקס יש עדיין מג'יק־טאץ'

אנ.בי.איי

סל שלוש של דרק הארפר 7.5 שניות מהסיום העניק לניו־יורק ניקס נצחון 84:88 על אינדיאנה פייסרס.
פטריק יואינג קלע 30 נקודות וקטף 12 כדורים חוזרים והעלה את יתרונה של הניקס על פני הפייסרס לשלושה משחקים וחצי. דריק מקיי קלע 23 למנוצחים.
בדטרויט גרג סוטון קלע חמש מ־14 נקודותיו במהלך ריצה של 3:14 ברבע האחרון ושרלוט הורנטס גברה על הפיסטונס המקומיים 86:94. אלונזו מורנינג היה הבולט אצל המנצחים עם 23 נקודות ו־12 ריבאונדים. אלן יוסטן 21 לדטרויט.
בסן אנטוניו דניס רודמן חזר וקטף 16 כדורים ודייויד רובינסון קלע 32 נקודות וקטף 16 כדורים חוזרים כדי להוליך את הספרס לנצחון 88:98 על סקרמנטו קינגס לזכותה הירבה לקלוע מיץ' ריצ'מונד 22 נקודות.
בדנבר שיא עונתי של בראינט סטית 27 נקודות חתך את הנאגטס המקומיים לנצחון 87:102 על פיניקס סאנס. קווין ג'ונסון 24 וצ'ארלס בארקלי 16 הירבו לקלוע ל"שמשות".
בקליבלנד טוני קמבל קם מהספסל קלע 11 מ־15 נקודותיו ברבע השני וסחף את הקאבלרס לנצחון על אטלנטה הוקס 70:83.
במינסוטה ה"זאבים" נזקקו להארכה כדי לנצח את מילווקי באקס 100:104 כשלייטנר 25 וגוגליוטה ודיירה 23 כ"א לזכותה מרבים לקלוע לזכות המנצחים מול 28 נקודות של גלן רובינסון למנוצחים.

ביום חמישי
זו יכולה להיות ההקדמה למפגש פלייאוף במזרח. אורלנדו מג'יק נגד בוסטון סלטיקס. אבל אסור לשפוט לפי התוצאה של המשחק אור ליום שישי כאשר הסלטיקס הנאבקים על הכרטיס השמיני באיזור גברו על המוליכה 114:119.
דינו ראדג'ה היה גיבור הנצחון עם 29 נקודות מהן 12 ברבע האחרון. אחרי הנצחון מוקדמה בוסטון את מילווקי במשחק וחצי.
הוראס גרנט קלע 29 לאורלנדו, שנוצחה שלוש פעמים רצופות במשחקי חוץ. אוניל סיים עם 26 נקודות ו־12 ריבאונדים אך קלע רק 2 מ־11 מהקו.
● במיאמי גלן ריס 22 סייע להיט למחוק פיגור של 16 נקודות ברבע השלישי ולנצח את קליבלנד קאבלירס על חודה של נקודה 84:85. מרק פרייס קלע 20 למנוצחים.
● בניו־יורק 25 נקודות של פטריק יואינג סייעו לניקס לחלוף על פני הוושינגטון בולטס 100:110 ולו עצמו להיות הכדורסלן ה־37 בהיסטוריה שקלע יותר מ־18,000 נקודות. כריס וובר קלע 27 לבולטס אך לא מנע הפסד 13 ברציפות.
ביוסטון האקים אולג'ואן חזר לשחק לאחר שמונה משחקי היעדרות וקלע 35 נקודות ב־38 דקות כדי להוביל את האלופה לנצחון 99:112 על פורטלנד. לזכותה הירבה לקלוע סטריקלנד 22 נקודות.
יתר המשחקים: יוטה (קרל מלון 29) — גולדן סטייט 102:121; סיאטל — דאלאס 112:133; דנבר (רג'י ויליאמס 31) — ל.א. קליפרס 103:125; פילדלפיה — ניו־ג'רזי 94:102.

הקרב על הכתר

יוצא הערב לדרך בצל זכרונות העבר ● מכבי ת"א מארחת ביד אליהו את הפועל גליל־עליון. אומנם פיני גרשון הצליח לגבש צוות נפלא, אבל למרות הכל, מכבי היא הפייבוריטית לנצח בקרב הראשון

כדורסל
מאת משה כהן

המלחמה הגדולה על אליפות המדינה יוצאת הערב לדרך. כמו לפני שנתיים, גם הפעם נפגשות בגמר הפליי־אוף שתי הקבוצות הטובות ביותר בארץ — מכבי ת"א והפועל גליל־עליון.
אין ספק ששחקני שתי הקבוצות יתמודדו בצל הזכרונות מלפני שנתיים. אז הגיעה הפועל גליל־עליון לסדרה כאשר יתרון הביתיות היה שלה ובתום דו־קרב מתיש ומרתק שנמשך חמישה משחקים זכו חניכיו של פיני גרשון באליפות המדינה.
הפעם הסיפור מבחינתה של הגליל יהיה הרבה יותר קשה, כיוון שיתרון הביתיות יהיה של המכבים שסיימו את משחקי הליגה במקום הראשון. פירוש הדבר הוא אחד: הפועל גליל־עליון חייבת לזכות לפחות בנצחון אחד בהיכל הספורט ביד אליהו, אם ברצונה לזכות בכתר האליפות ולנצח את מכבי בהיכל זה לא כל כך פשוט.
הפעם גם אין ספק שלמכבים יש קבוצה טובה יותר מאשר לפני שנתיים. אומנם בחודשים האחרונים לא הציגו חניכיו של מולי קצורין יכולת משכנעת, אבל אין לי ספק שהם יגיעו חדורי התלהבות ומוטיבאציה לסדרת המשחקים מול הגליל.
פיני גרשון הצליח להביא את חניכיו לכושר שיא בזמן המתאים ביותר מבחינתם. אין ספק כי שילובם המצויין של דאגין דיי ועודד קטש משנה להלוטין את פניה של הקבוצה מהצפון הרחוק.
למעשה, הערב יש רק לחניכיו של מולי קצורין מה להפסיד, כיוון שגם בגליל יודעים שמכבי היא הפייבוריטית לזכות בנצחון הפתיחה של הסדרה, כיוון שהמשחק יתקיים במבצרה, אבל דווקא העובדה שהמכבים הם הפייבוריטים מגבירה את הסיכוי של שחקני הגליל להפתיע, כיוון שמשחקם יהיה יותר רגוע ובכדורסל לעוד הרוח יש מרכיב מרכזי.
הרבה מאוד יהיה תלוי בדקות הפתיחה. נראה לי שהקבוצה שתצליח להשתחרר ראשונה מהלחץ תזכה במקדמה חשובה ביותר.
גם הרבה מאוד יהיה תלוי בשופטים, ראובן וירובניק ושלום וולצר, שיצטרכו לעמוד בלחץ האדיר שיופעל עליהם משני הכיוונים.
יש לקוות שבניגוד למשחקי חצי הגמר, הפעם יגיעו יותר צופים להיכל הספורט ביד אליהו, כדי להקנות אווירה הולמת למעמד השיא של הכדורסל הישראלי.

איגרוף: שני מתאגרפים ייצגו את ישראל באליפות העולם שתתקיים בחודש הבא בגרמניה, כך נקבע בסוף השבוע בתום המבחנים שנערכו לשמונת המועמדים. שני הזוכים הם יעקב שמואל במשקל 57 ק"ג ואריסלב ביימן במשקל 51 ק"ג.

שייט: שני שייטי לייזר יצאו בסוף השבוע לצרפת כדי ליטול חלק בתחרות בין לאומית גדולה, בה השתתפו 25 מדינות. השניים הם אורי גל וגל יעקובוביץ.

סקווש: בסוף השבוע הסתיימה בהרצליה אליפות אירופה לנוער עד גיל 19 בסקווש. בשני המקומות הראשונים זכו מתחרים אנגליים.

هكذا من الأصل

ברעם מודאג מהיקפם של תקציבי הפיתוח בתיירות

מאת דן הלוי

שר התיירות והפנים, עוזי ברעם, הביע בפגישת היכרות עם הנשיאות החדשה של בתי המלון, דאגה רבה מהיקפי תקציב השקעות ההון של הממשלה.

למשרד התיירות אושר תקציב השקעות הון בסדר גודל של כשליש מהביקושים בענף.

המלונאים הודיעו כי הם עומדים לצאת במאבק עיקש להקצאת משאבים להשקעות הון, על פי מרכזיות הענף והפוטנציאל הטמון בו לבניית עתידה הכלכלי של המדינה. עם זאת ציינו, כי אסור לשכוח בפיתוח תשתיות תיירות את מקומו של השיווק.

במקביל, תקפו המלונאים בפני השר ברעם את מדיניות שער החליפין של הדולר, הפוגעת לדבריהם בפעילות הענף.

נציב המים: התהפכות המשאית בגלילות לא פגעה במי התהום

(עתים) התהפכות המשאית בצומת גלילות לפני כשבועיים והחומר שנשפך ממנה לא גרמו לפגיעה במקורות המים — זאת הודיע ביום חמישי נציב המים, גדעון צור, על סמך בדיקה מקיפה שקיים השירות ההידרולוגי בנציבות המים.

צור מסר, כי התמיסה שנשפכה מהמשאית היתה סודה קאוסטית, שאינה רעילה. מרבית התמיסה נספגה בחול שפזור על הכביש, ופונתה משם.

שרדי התמיסה, בכמות מוגבלת, דלפו לתעלת ניקוז מרופדת, אך לא היה להם סימן במרחק של כמה עשרות מטרים, אמר צור.

לדבריו, גם אם דלפה כמות מוגבלת למים, הרי חדירתה למי התהום עלולה, לכל היותר, להוסיף נתרן למים וליצור מלח, שימהל בנפח גדול של מי תהום, ולכן השפעתו בטלה.

עוד אמר, שבקרבת האתר אמנם נמצא קידוח מים, המפיק כ־40 אלף מ"ק בשנה, אולם הקידוח ממוקם במעלה זרימת מי התהום, ואילו במורד הזרימה בכיוון הים אין כל קידוחים.

ממ"י מאשר הקמת שכונות מגורים בשטחי קיבוצים

מאת דן הלוי

מועצת מקרקעי ישראל קיבלה שלשום החלטה עקרונית, המאפשרת לקיבוצים להקים שכונות למגורים במשבצת הקיבוץ בסמיכות לשטח הקיבוץ.

המגרשים יוחכרו לבני קיבוץ ולאחרים שאינם חברי הקיבוץ.

ההחלטה התקבלה לאור פניות של כמה קיבוצים, הרואים בדרך זו את הפיתרון הנבון ביותר לחזק את היישובים.

שר הבינוי והשיכון אמר בדיון, כי מדובר בהחלטה בעלת משמעות גדולה ועקרונית לחיי הקהילה בקיבוץ. החלטה זו הינה על דעת התנועה הקיבוצית המאוחדת, ובאה בהמשך לפעולות שעושה התנועה להתאמת אורחות חייה לשנות האלפיים.

ירידה גדולה ביצוא נשק מרוסיה

(עתים־מזרח) יצוא הנשק ואמצעי הלחימה של רוסיה בשנת 1994 הסתכם ב־1.7 מיליארד דולר בלבד — הודיע המנכ"ל הקודם של חברת רוסוורוז'ניה הרוסית, העוסקת בסחר נשק.

ביוני אשתקד דיווחה החברה כי התחזית לשנת 1994 היא יצוא של 3.4 מיליארד דולר, לעומת 2.329 מיליארד בשנת 1992 ו־2.504 מיליארד בשנת 1993.

אך התוצאות בפועל של הסחר בנשק ב־1994 היו, כאמור, נמוכות פי שניים. התוצאה הזאת נראית רע במיוחד בהשוואה ליצוא אמצעי לחימה בשנות השמונים, כאשר בשנים אחדות המכירות עלו על 20 מיליארד דולר. עם זאת, יש לקחת בחשבון, כי יצוא בשווי של מיליארדי דולר אינו מעיד בהכרח על כך שהמדינה תקבל אי־פעם את כספה.

בכירים בצבא, במשרד לקשרי חוץ כלכליים וברוסוורוז'ניה מצהירים כבר שלוש שנים, כי "רוסיה עברה מאספקת אמצעי לחימה ממלכתיות למסחר באמצעי לחימה". אך במציאות, חלק ניכר של העיסקות שנחתמו בשנים האחרונות מזכיר מאוד את האספקות בעידן הסוציאליסטי.

לכן, התעשייה הצבאית של רוסיה זקוקה ללקוחות מקרב השייח'ים הערביים, אשר ישלמו בכסף אמיתי.

רוסיה ואלבניה חתמו השבוע על הסכמי סחר הדדיים

(עתים־יו.פי.איי.) ראשי ממשלות רוסיה ואלבניה חתמו ביום שלישי על הסכמי סחר, המסמנים הפשרה ביחסים בין שתי המדינות לאחר יותר מ־30 שנות עוינות.

ראש ממשלת רוסיה, ויקטור צ'רנומירדין ועמיתו האלבני, אלכסנדר מקסי, חתמו על חמישה הסכמי סחר ועל אמנה בעלת בסיס נרחב לידידות ושיתוף פעולה הדדי.

צ'רנומירדין קרא ל"דחיפה חזקה" במטרה להגדיל את הסחר בין רוסיה לבין אלבניה, מסרה סוכנות איטאר־טאס.

ראש הממשלה הרוסי אמר, כי התוכניות לשיתוף פעולה כלכלי כוללות הנחת צינור גז ושיפורים נוספים בתשתית האנרגיה באלבניה, המדינה הענייה ביותר באירופה.

הקרמלין ניתק את היחסים הדיפלומטיים עם אלבניה ב־1961, כפעולת תגמול על קשריה של אלבניה עם סין.

משה סטוב, מנהל תחנת הדלק יסוד, עובר בין התחנות ברחבי הארץ, לקראת מבצע "סאנאר רייבנדרס" שהחל השבוע.

בן יאיר פסק: מגדלי ההדרים זכאים לפיצויים על אסון הטבע

מאת דן הלוי

משרד החקלאות יתחיל בקרוב בתשלום פיצויים למגדלי ההדרים על אסון הטבע שפקד את הענף בחורף שעבר, לאחר שהיועץ המשפטי לממשלה, מיכאל בן יאיר, הכיר בזכאותם של המגדלים לפיצויים.

בן יאיר קיבל את ההחלטה בתום ישיבה שקיים ביום רביעי עם שר החקלאות, יעקב צור, יו"ר מועצת ההדרים, דני קריצ'מן והמנכ"ל בפועל של הקרן לנזקי טבע, דוד גינזבורג.

תשלום הפיצויים עוכב עד כה בידי האוצר, בטענה שמגדלי ההדרים לא היו מבוטחים בעת השרב הכבד שגרם לאסון טבע, באפריל 1994, במסגרת הקרן לביטוח נזקי טבע בחקלאות, ומכאן שאינם זכאים לפיצוי לפי חוק.

יצוין, שבאופן מסורתי, מגדלי ההדרים מבוטחים במסגרת הקרן 10 חודשים בשנה ואילו בחודשי האביב, שבהם הסיכוי לאסון טבע נמוך יותר, הם לא בטוחו.

השר צור הציג בפני בן יאיר את חוות דעתו של היועץ המשפטי של משרד החקלאות, עו"ד שלום ברלנר, על פיה זכאים המגדלים לפיצויים, ובעקבות זאת החליט בן יאיר לאשר את תשלום הפיצויים.

יו"ר מועצת ההדרים העריך, שהיקף הפיצויים שישולמו בעקבות ההחלטה יגיע לכ־25 מיליון ש"ח, שיועברו לכ־3,000 חקלאים שנפגעו.

בימים אלה מקבלים מגדלי הפירות את המקדמות על אסון הטבע בפירות הנשירים. הפיצויים לענף הפירות יסתכמו, על פי הערכה, בכ־70 מיליון ש"ח.

ועדים ועובדים / אפרים דוידי

דורש תשלום דמי שביתה לעובדות "לודז'יה־רוטקס" שבדיר חנא

האם עובדות מפעל "לודז'יה־רוטקס" שבדיר־חנא ישובו הבוקר לעבודה?

בסוף השבוע הן הואילו להשיב בחיוב לפניותיהם של מזכ"ל הסתדרות עובדי הטקסטיל, יהודה יעיש, ושל חבר הנהגת ההסתדרות, בנימין גונן, שביקשו מהן לעשות כן כדי לתת צ'אנס למו"מ המתקיים עם ההנהלה.

ביום שני שבוע שעבר פרצה שביתה ספונטנית במפעל, לאחר שהעובדות נדהמו לגלות ששכרן לא מגיע לשכר המינימום. מנכ"ל התשלובת, יאיר רוטלוי מסר ביום חמישי כי "הוא מקווה" שהעובדות יחזרו את עבודתן ביום ראשון.

לדבריו לא מדובר על השבתת מגן "מהמפעל המושבת הוצאו סחורות ומכונות". חבר בית נבחרי ההסתדרות, ג'האר עקל שעמד בקשר עם השובתות במשך ימי השביתה פנה אתמול אל יו"ר האגף לאיגוד מקצועי, ח"כ עמיר פרץ ודרש תשלום שכר השבוע לעובדות. השובתות, אם הן לא יקבלו את השכר מהמעסיק.

"יש להתכונן גם לאפשרות של השבתת מגן", אמר אמש עקל והוסיף "ולהבטיח את המינימום עבור עובדות המשתכרות מתחת למינימום". הוא גם פנה לפרץ כדי שבישיבה הקרובה של הוועד לתיאום וביצוע של האגף לאיגוד מקצועי, יגבשו חברי הפורום תכנית פעולה "לטיפול בבעיות הקיימות בענף הטקסטיל ובתנאי העסקה והשכר של עובדות ועובדים בענף".

תובע 4.3 מיליון ש"ח בגלל תאונת עבודה

דוד ששון, עובד מתכת בן 43 מנס ציונה, תבע בשבוע שעבר בבית המשפט המחוזי בתל אביב את חברת "מתכת ששון (1984) בע"מ" בה הוא עובד, ואת "הכשרת היישוב - חברה לביטוח בע"מ" בסכום של 4.3 מיליון ש"ח פיצויים על תאונת עבודה שאירעה לו ושכתוצאה ממנה נפגעה ידו הימנית.

על כך מסר כתב עת"ם, אשר ציין שטרם הוגש כתב הגנה. דוד ששון, ממגר במקצועו, שימש כמנהל הייצור במחלקת המכבשים של החברה, העוסקת בייצור רכיבים וחלקי מתכת שנועדו ליישומים תעשייתיים צבאיים ואזרחיים.

התאונה התרחשה כאשר ב־7 בדצמבר 1989, במהלך עבודתו של התובע באולם הייצור במפעל, ליד המכבש, נותך התובע בידו הימנית בצורה חמורה ביותר מפרס המתכת המוזן לתוך המכבש. ששון פונה מיד לבית החולים ושם נותח.

באמצעות עורכת דינו, ורוניקה ראובני, טוען ששון כי כתוצאה מהתאונה, הוא סובל מחוסר תפקוד של כף ידו הימנית. עורכת דינו גם טוענת שלדעת מומחים, הוא אינו יכול לשוב לעבודתו הקודמת, ואין הוא מסוגל לעבודה אחרת המתאימה להשכלתו והכשרתו.

עוד נכתב בתביעה, כי הנתבעת לא נקטה אמצעי זהירות סבירים והפרה את הוראות פקודת הבטיחות בעבודה בכך שלא דאגה לגידור לפתחו של המכבש ושל פרס המתכת שמוזן לתוכו.

משטרת ארגנטינה הרגה פועל בניין (המשך)

במדור שראה אור ביום שישי פרסמנו על הדיכוי הברוטלי של הפגנת עובדים על ידי משטרת ארגנטינה בעיר אושואיה - שבארץ האש, העיר הדרומית ביותר בתבל.

30 עובדים נפצעו, 25 מהם מיריות שוטרים. אחד המפגינים, פועל בניין בן 24 ויקטור צ'וקה, נורה מנשק חם ונהרג במקום. ביום שישי, יום הלווייתו של צ'וקה היתה שביתה כללית בעיר אך לדברי מנהיג איגוד עובדי המתכת בעיר, ריקרדו גארסה "לא קיימנו הפגנות ומחאות, כי אנו חוששים מכדורי השוטרים, אנו לא רוצים שעובדים נוספים יפלו קרבן לכדורי המשטרה".

הריגתו של הפועל ושידור תמונות מההפגנה, בהן נראו בבירור שוטרים יורים מטווח אפס אל מפגינים גרמו לשערוריה פוליטית. הנשיא, מנם, מיהר ומסר לעיתונות כי "אין לו כל קשר" להסתת שוטרים מיוחדת עילית מהבירה בואנוס איירס לדרום הרחוק.

גם שר הפנים, קרלוס קורץ' אמר כי "לא היה לו כל קשר". מנם וקורץ' האשימו את מושל המחוז (השייך למפלגתם) חוסה אסטאבילו, באחריות למקרה. המושל שב האשים אתמול דווקא את המפגינים באחריות לדיכוי.

"אלה היו שמאלנים קיצוניים שמטרתם לחתור תחת הממשלה. שמאלנים המנסים להפעיל לחץ פוליטי לקראת הבחירות לנשיאות שיערכו בחודש הקרוב", בהן מנם הוא המועמד המוביל.

שביתת מורים במרוקו

מורים ועובדי בתי הספר התיכוניים והעממיים שבתו ברחבי מרוקו ביום חמישי שעבר. זה היה שיאו של גל של שביתות שפקד את מרוקו בחודשים האחרונים שכללו שביתות במפעלי התעשייה, הבנקים והנמלים.

המורים ועובדי ההוראה שבתו במשך יממה בדרישה לתוספת שכר. דובר הממשלה מסר כי "אנו מוכנים לנהל מו"מ עם המורים אך לא להעניק תוספת שכר גבוהות כי דאגתנו העיקרית היא מצב האבטלה".

לדבריו הממשלה חייבת להפנות משאבים למאבק באבטלה שעל פי נתונים רשמיים היא 16 אחוז מכוח העבודה. על פי נתוני האיגודים המקצועיים, שיעור האבטלה הוא גבוה הרבה יותר: רבע מכוח העבודה.

65 חברי קיבוצים הוכשרו לשמש כדירקטורים בתנועה הקיבוצית

(עתים) 65 חברי קיבוצים סיימו תוכנית לימודים מיוחדת המכשירה אותם לשמש כדירקטורים בתנועה הקיבוצית.

הקורס החדש מהווה פעילות נוספת לשיפור הניהול בקיבוצים.

קיומם של כ־200 דירקטוריונים בקיבוצים והתפשטות התופעה, העלו את הצורך בהפעלת תוכנית הכשרה מיוחדת שתקנה לדירקטור, חבר הקיבוץ, כלים מתאימים, ידע ומיומנות, שיסייעו לו למלא תפקידו באופן מקצועי.

בהשתלמות, שנמשכה כחודשיים, הושם דגש על המרכיבים הייחודיים בתפקידו של דירקטור בתאגיד הקיבוצי.

מבצר השני בתחום הפרסום של חברת "גלגלי הזהב": פרסומת מסחרית המצוירת על צדדיו של האוטובוס, מגוף הרכב התחתון ועד קו החלונות. הראשון שיופעל במגנון זה הוא קו 18 של "דן", המוביל מבת ים לתל אביב, והלקוחה המפרסמת היא חברת "עלית".

מומחה הבוח של שגרירות ירדן בישראל, ראמז גוסוס, אירח השבוע בלשכתו את נציגי חברת המחשבים "באג מולטיסיסטמס", לרגל הצטיידותו לאחר של מספר מחשבים עורכי בשפה הערבית, "פי.סי. - כל אחד יכול". מוטי גרינברגר, מנכ"ל החברה, העניק לנוכחים את העותקים הראשונים.

"הישיר הראשון" יפעל 24 שעות ביממה בחול המועד

מאת דן הלוי

על רקע הודעת הבנקים המסחריים על שעות עבודה מקוצרות בימי חול המועד פסח (ייסגרו בשעה 12 בצהריים), מודיע הבנק הישיר - הראשון מבית בנק לאומי לישראל, כי בנק זה יספק שירותים כרגיל, 24 שעות ביממה, בכל ימי חול המועד.

כידוע, מספק הישיר הראשון את כל השירותים הבנקאיים הרגילים, לרבות אשראי, תוכניות חיסכון, משיכת מזומנים בכל מטבע (באמצעות שליחים), והשלמת העברות מחשבון לחשבון, השקעות ועוד.

כן נמסר כבר בעבר, כי העמלות הנגבות בגין הפעילות הבנקאית בבנק הטלפוני נמוכות ב־20% מן המקובל במערכת הבנקאית. זאת — באמצעות זיכוי חשבונם של בעלי החשבון בבנק אחת לשנה ב־20% מסכום העמלות המצטבר ששילמו לבנק.

בנק ביקש לאכוף אגרת חוב בגין חוב של חברה

(עתים) הבנק לפיתוח התעשייה בישראל הגיש ביום ב' בבית המשפט המחוזי בתל אביב בקשה למינוי כונס נכסים, במטרה לאכוף אגרת חוב שניתנה לו על ידי חברת רם פלסטיקה תעשיות 91, שנסגרה לפני כמה שבועות. לטענת הבנק, היא נשארה חייבת לו 1,323,239 ש"ח.

באת כוח הבנק, עו"ד רחל ברכה, טוענת כי החברה הייתה בקשה וקיבלה אשראים והלוואות בבנק בסכומים שונים. בינתיים, טוען הבנק, הפסיקה החברה כל פעילות, מפעלה המצוי בכרם מהר"ל נסגר לפני כמה שבועות ועובדיו נשלחו לביתם, ובמקום אין כל פעילות מסחרית. במפעל, כך נטען, מצויות מכונות ייצור שונות המשועבדות ברובן בשעבודים ספציפיים לגורמים שונים.

הבנק לפיתוח התעשייה בישראל ביקש למנות כונס נכסים לרם פלסטיקה תעשיות, אשר יפעל לממש את אגרת החוב הרשומה לטובת הבנק, כי לטענתו יש להגן על זכויות הבנק המבקש ברכוש החברה.

שלטונות המס בפעילות מוגברת לרגל חג הפסח

מאת דן הלוי

חוליות ביקורת ניהול ספרים של אגפי מס הכנסה ומס רכוש הגבירו בימים האחרונים את פעולות הביקורת ברחבי הארץ, והן יימשכו ביתר שאת גם במהלך חול המועד פסח — כך מסר נציב מס ההכנסה, דורון לוי.

הנציב גילה, כי כבר לפני כמה שבועות ביקש להגביר את פעולות הביקורת לקראת חג הפסח. זאת, עקב תוצאות הביקורות שנערכו בשנים האחרונות, שבמהלכן נתגלו העלמות מס בענפים רבים המגבירים את פעילותם לקראת החגים.

חוליות ביקורת ניהול ספרים עורכות בימים אלה ביקורות מוגברות לאורך כל שעות היממה בבתי מסחר העוסקים במזון, משקאות, מתנות, כלי בית וענפים נוספים שפעילותם מוגברת לקראת החג.

במהלך חול המועד יורחבו הביקורות גם באתרי בידור לכל המשפחה ובענפים נוספים.

ירידה של 33 אחוז ברווחי "הראל המשמר" ב־1994

מאת דן הלוי

קבוצת "הראל המשמר" סיימה את שנת 1994 ברווח נקי של 23 מיליון ש"ח — ירידה של 33% לעומת שנת 93', כך עולה מנתוני הקבוצה שפורסמו שלשום.

יאיר המבורגר, מנכ"ל החברה, זקף את הירידה לעלייה משמעותית בתביעות מבוטחים בענף הרכב, עקב גל גניבות רכב, בעיקר ברבע האחרון של השנה. כן נבעה הירידה מהפסדים לחברה מהשקעותיה בשוק ההון, עקב המשבר בו שאיפיין את השנה.

סך כל הפרמיות בביטוח חיים ב־94' עלו על 500 מיליון ש"ח, לעומת 446 מיליון ב־93' — עלייה של 12%. הרווח בענף זה הסתכם ב־38 מיליון ש"ח, לעומת 32 מיליון ב־93'.

הרווח מביטוח כללי הסתכם אשתקד ב־35 מיליון ש"ח, לעומת 41 מיליון ב־93'.

הסכמים לשת"פ בין איראן, ארמניה, טורקמניסטן ואוקראינה

(עתים־רויטרס־אף.פי.) שרי החוץ של איראן, ארמניה, טורקמניסטן ואוקראינה חתמו על כמה הסכמים לשיתוף פעולה כלכלי וטכני, בתום ישיבות נפרדות שהתקיימו בשבת וביום ראשון בטהראן.

ההסכמים קשורים, בין היתר, למכירת גז טבעי טורקמני לאיראן, לארמניה ולאוקראינה, תעבורת יצוא סחורות שיעברו בשטח איראן, מסר שר החוץ, עלי אכבר ולאיתי.

לדברי ולאיתי, ההסכמים אלה הם צעד רציני חשוב לקראת הרחבת שיתוף הפעולה באיזור.

על פי הסכם ראשון בין איראן, טורקמניסטן וארמניה, שנחתם בשבת, בתום ביקורו של שר החוץ הארמני, ואהן פאפאזיאן, יורחבו היקפי הסחר בין שלוש המדינות.

בהסכם שנחתם בנוכחותם של ולאיתי ושל עמיתו הטורקמני, בוריס שיחמוראדוב, מתחייבת ארמניה ליצור את התנאים הדרושים לחיבור רשת מסילות הברזל שלה לגבול האיראני.

שרות פגישות בין שלוש המדינות צפויה בקרוב, בבירת טורקמניסטן.

הסכם נוסף, שנחתם ביום ראשון על ידי שרי החוץ של איראן וטורקמניסטן ועמיתם האוקראיני, גנאדי אודובנקו, קשור לשיתוף פעולה כלכלי וטכני בין שלוש המדינות, בתחום התחבורה והעברת סחורות.

שערי מטבע חוץ 14.4.95

סל	דולר שחור	מרק יציג	דולר יציג
3.4609	3.02	2.1194	2.9640

המטבע	שער יציג	השינוי היומי באחוזים	השינוי באחוזים מתחילת השנה	בנקנוטים לאומי קניה	בנקנוטים לאומי מכירה	בנקנוטים הפועלים קניה	בנקנוטים הפועלים מכירה	בנקנוטים דיסקונט קניה	בנקנוטים דיסקונט מכירה	העברות והמחאות לאומי קניה	העברות והמחאות לאומי מכירה	העברות והמחאות הפועלים קניה	העברות והמחאות הפועלים מכירה	העברות והמחאות דיסקונט קניה	העברות והמחאות דיסקונט מכירה
1 דולר ארה"ב	2.9640			2.87	3.02	2.88	3.02	2.89	3.02	2.9284	2.9737	2.9250	2.9693	2.9313	2.9794
1 מרק גרמני	2.1194			2.06	2.17	2.07	2.17	2.07	2.17	2.1043	2.1383	2.1013	2.1331	2.1073	2.1418
1 לירה שטרלינג	4.7388			4.62	4.85	4.64	4.86	4.66	4.81	4.7042	4.7801	4.7064	4.7776	4.7118	4.7895
1 פרנק צרפתי	0.6086			0.59	0.63	0.58	0.62	0.59	0.62	0.6031	0.6129	0.6023	0.6115	0.6042	0.6141
100 ין יפני	3.5476			3.43	3.60	3.44	3.60	3.45	3.61	3.4908	3.5472	3.4926	3.5454	3.4990	3.5563
1 גולדן הולנדי	1.8927			1.85	1.94	1.85	1.94	1.86	1.95	1.8830	1.9134	1.8821	1.9107	1.8858	1.9167
1 פרנק שווייצרי	2.5875			2.50	2.63	2.52	2.63	2.51	2.64	2.5509	2.5921	2.5490	2.5876	2.5536	2.5955
1 כתר שוודי	0.4043			0.39	0.42	0.40	0.42	0.39	0.41	0.4010	0.4075	0.4005	0.4067	0.4016	0.4082
1 כתר נורווגי	0.4740			0.46	0.49	0.46	0.49	0.46	0.49	0.4705	0.4781	0.4699	0.4771	0.4709	0.4787
1 כתר דני	0.5403			0.52	0.56	0.53	0.55	0.53	0.56	0.5369	0.5456	0.5368	0.5448	0.5378	0.5466
1 דולר קנדי	2.1584			2.09	2.21	2.10	2.20	0.87	0.71	2.1359	2.1704	2.1320	2.1643	0.6938	0.6951
1 דולר אוסטרלי	2.2003			2.12	2.24	2.09	2.25	2.11	2.21	2.1670	2.2020	2.1660	2.1988	2.1493	2.1753
1 רנד דרא"פ	0.8201			0.73	0.83	0.58	0.83	2.17	2.24	0.8114	0.8245	0.8109	0.8232	2.1707	2.2085
10 פרנק בלגי	1.0316			01.	01.	1.00	1.08	0.69	0.81	01.02	01.04	1.0225	1.0380	0.8131	0.8267
10 שילינג אוסטרי	3.0130			2.94	3.09	2.94	3.08	1.01	1.06	2.9915	3.0398	2.9885	3.0336	1.0253	1.0421
1000 לירטה איטלקית	1.7287			1.68	1.77	1.68	1.79	2.95	3.09	1.7108	1.7384	1.7115	1.7375	2.9953	3.0442
100 פזטה ספרדית	2.3981			2.32	2.45	2.34	2.50	1.70	1.79	2.3696	2.4079	2.3684	2.4043	1.7147	1.7430
E.C.U.	3.9100							2.86	2.47	3.8755	3.9381	3.8758	3.9344	2.3747	2.4135
1 לירה מצרית	0.9337			0.8	0.9	0.83	0.89	----	----	0.830	0.900	----	----	3.8625	3.8461
1 דינר ירדני	4.3867			04.1	04.4	4.13	4.41	0.84	0.89	04.150	04.440	----	----	----	----

אז כבה

מי למד ממה?

אהרן שמי

התופעה המפלצתית הזו של ילדים המתאבדים בשם אמונתם, הביאה אל פני השטח ומשם אל הרדיו והטלוויזיה כל מיני מומחים המנסים לנתב אותה, מאיפה היא באה ולאן היא מובילה.

ולמרות מה ששמעתי מכמה מהם, נדמה לי שלא חייבים להרחיק לכת עד הקוראן כדי למצוא אותה דווקא שם. מספיק להביט בתוכנית הלימודים של משרד החינוך הממלכתי הממלכתי־דתי שלנו.

הול באברהם אבינו, העוקד את בנו כמצוות האל כדי להעלות אותו עולה להשם, עבור למצדה שעליה ועל מתאבדיה אנחנו עדיין מתחנכים ומחנכים ילדים ונוער, אולי אפילו עוד מלמדים אצלנו את מה שאמר־או־לא־אמר הגיבור יוסף טרומפלדור שאכן, טוב למות בני 17־19 כדי שישישים בני 35 יוכלו להקים להם מדינה ואפילו בימינו אלה אנו חוזים בעדה שלמה של מתנחלים המוכנים להרוג רק שלא יזיזו אותם מנחלת אבותיהם.

אם כל זה לא דומה, כמו שתי טיפות דם, למתאבדים האנשים המוסלמים שטופי המוח המשליכים נפשם מנגד בשביל מה שמצווים עליהם מנהיגיהם־כוהניהם, אז זה רק מפני שאין בכלל מה להשוות.

אבל יש לזה גם עוד צד אחד.

כשרצתי באחרונה על פני ערוצי הטלוויזיה וחיפשתי משהו שעוד לא ראיתי, שמעתי פתאום את אחד הפופוליטיקאים הטוען ש... ואני מצטט: "העובדה שעד היום הוא לא הצליח להשתלט על הטרור, זה רק סימן שהוא לא כל־כך מעוניין לעשות את זה".

ובעוד אני משוכנע שמדברים על שרון או על רפול מתברר שלא, ושמדובר בערפאת.

אתם רואים איך שאפשר בקלות להתבלבל אם לא נזהרים?

דבר היום

שכרם בהפסדנו

הצמדת מיגזרים שונים ומשונים במשק הישראלי זה לזה באזיקים של שכר היא רעה חולה, המצמיחה עיוותים רבים. הביטוי המעודכן ביותר לתופעה זו הוא הזינוק האדיר בשכרם של ראשי המערכת הביטחונית, משום צמידותם לשופטים.

אין עוררין על כך שהשופטים בישראל ראויים לשכר הגון ויותר מכך, כדי שלא יתפתו להשלמת־הכנסה ולא יתבזו בעיניים. פחות ברור מדוע יש להצמיד את שכרם של יועצים משפטיים במשרדי הממשלה העצירות לשכר השופטים. הצמדה זו גוררת בעקבותיה את כל שאר ההצמדות ואותה יש לנתק. יועץ משפטי הוא אמנם משפטן בהשכלתו כשופטים ובמקרים מסויימים, כמו זה של היועץ המשפטי לממשלה, בא מבית־המשפט המחוזי ונבלם על סף בית־המשפט העליון, אף שלהלכה אמורים כישוריו להתאימו לערכאה העליונה, אך אין בין רקע זה לבין תיגמולו ולא כלום. הרוצה בשכר שופטים ייכבד ויגיש מועמדותו לוועדה למינוי שופטים. המסתפק בייעוץ משפטי בשירות הציבורי יקבל שכר דומה לזה של יועצים או ראשי אגפים בתחומים מקצועיים אחרים.

אפשר להבין מדוע שכר הרמטכ"ל גבוה במיוחד, בשים לב לאחריותו המתמדת לשאלות של חיים ומוות, מלחמה ושלום, שאין דומה לה בדרג המתמנה על־ידי פוליטיקאים. לא כך באשר למפקח־הכללי של המשטרה, ראשי ה"מוסד" והשב"כ ובמיוחד נציב שירות בתי הסוהר. אלה אמנם עושים לילות כימים בתפקידיהם ואחראים — במקרה של שני אנשי משרד המשטרה, המפכ"ל והנציב, חלקית, לצד משימות אחרות לחלוטין — על פעילות ביטחונית חשובה, אך לא בהכרח יותר ממנהלים כלליים מסויימים, למשל במשרד־הביטחון, המשתכרים פחות לא רק מהם אלא גם ממנהלי חברות ממשלתיות הדורשים בריווח להם. העיוות הובא להקצנה במשרד־הפנים, שם הוקמה בתקופת השר דרעי נציבות כיבוי והצלה שהעומד בראשה, שבמקריות מופלאה היה בשירותו הצבאי קצין־השלישות שסייע לטירון דרעי, לבש מדי רב־טפסר והתברג לשורת לובשי־המדים הבכירים. מוצמד נוסף, הנשכח לרוב אך זוכר לקבל את שכרו כאיש־ביטחון בכיר שבבכירים, הוא מפקד משמר הכנסת. יוצא שתיגמולו המוצדק של הרמטכ"ל מוכה מן ההפקר גם את מפקדיהם של הכבאים ושל שומרי הכנסת.

מיפלס אחד למטה, עולה שכרם של האלופים, הניצבים, הגונדרים, הטפסרים וראשי האגפים בקהילת המודיעין האזרחית (אם כי לא במרכז המודיעיני, מממ"ד, של משרד־החוץ, שהוקם בעקבות ועדת אגרנט וסובל מקיפוח מתמיד). גם שם הבעיה היא הגדרה השווה בין מי שאינם שווים: יש שתפקידיהם תובעניים ויש שלא, כי לא הרי מפקד חיל־האוויר או ראש מרחב ירושלים בשב"כ כהרי הרב הצבאי הראשי או ראשי אגף המינהל ב"מוסד" או בבתי־הסוהר.

בין בתקופת של מתיחות ביטחונית ובין לקראת שלום נרחב, אחד הוא ההכרח לשמר גרעין סגולי של קצינים ואזרחים מיומנים ומסורים בתפקידים ביטחוניים, אך ראוי לעשות זאת בבחינה פרטנית ולא סיטונית. אלפים ורבבות בשירותים הביטחוניים ובאלה הנצמדים אליהם, בעיקר בדרגות הבכירות ולאחר שנות פיגור, משתכרים עתה היטב וזוכים לתנאים מפליגים לעת פרישה. מקצתם ראויים ליותר, מקצתם לפחות. בשעה שסעיפי השכר וההטבות הגלויות מכרסמים נתח נכבד, בוודאי נכבד מדי, בתקציב הביטחון, נדרשת התבוננות ממלכתית מחודשת בסוגיה זו, שבה שכר רבים יוצא בהפסד הרוב.

חברים מכת האום שינריקיו צועקים לעבר שוטרים במהלך פשיטה על אחד ממרכזיה בטוקיו. שלשום פשטה המשטרה ליותר מ־100 בניינים שבהם שוכנים חברי הכת, החשודה בביצוע התקפת הגז ברכבת התחתית בטוקיו. צילום: אי.פי

אחותו הבכירה של הסגר

בשם האתנוצנטריות והאגוצנטריות

רן הלוי

רעיון ההפרדה אינו יותר מקלישאה נבובה; הוא תרופה מזדמנת למצוקתם של פוליטיקאים שאין בידם תשובות בהירות לשאלות מתבקשות וקשות, שהתנפחה הרבה מעבר למימדיו הראויים

מ שלשום, עם פרוס חג הפסח, הוטל שוב הסגר על כניסת ערביי השטחים לשטח ישראל הריבונית — עד צאת החג. נוהל זה הפך כבר מזמן לאחד המנהגים השגורים המציינים את חגי ישראל הגדולים. כשלסגר החג המסורתי מצטרפת הטלת הסגר בתור תגובת רפלקס אוטומטית הנלווית גם לאירועי תגא — פיגועי זוועה המוניים מבית היוצר של החמאס והג'יהאד האיסלאמי המתחדשים אחת לכמה חודשים — הופכת תופעת הסגר לפרוצדורה המכסה את רוב ימי השנה.

בדרך־כלל רווחת בציבור מודעות לאופיו הכפול של הסגר. באמצעי מדיניות שטרם נמצא לו תחליף לקיום רמה סבירה של ביטחון אישי במדינה בטווח המיידי, המשבש את היעדים האסטרטגיים של מדיניות זו, התחזית לבסס את תהליך ההשלמה בקונפליקט הישראלי־פלסטיני ולמגור את פוטנציאל האלימות הגלום בו. מה שאין כן באחותו הבכירה לימים של הסגר, אך הבכירה ממנו במעמד הכבוד שרוכשת לה דעת הקהל — רעיון ההפרדה הפיזית בין תושבי ישראל לאוכלוסיה הפלסטינית. ההפרדה מקובלת היום כמעט על הכל כרעיון מדיני יוצר בפני עצמו ונחשבת לאסטרטגיה צרופה. אחרי כל פיגוע נישא שוב שמה בפה כל כקונספט הביטחוני לטווח ארוך, המשלים את התוכן המדיני של השלום, כמשבצת המגן שתענה את צרכי הביטחון של עידן השלום המצפיע.

ואולם, רעיון ההפרדה אינו יותר מקלישאה נבובה; הוא תרופה מזדמנת למצוקתם של פוליטיקאים שאין בידם תשובות בהירות לשאלות מתבקשות וקשות, שהתנפחה הרבה מעבר למימדיו הראויים. מן הדין לבערו מן הדיון הציבורי כשם שנוהג לעשות בגרוטאות שאבד עליהן הכלח, המתגלות בבוידעם בעת הניקיון המסורתי לקראת חג האביב.

האמצעים הטכניים ליצור הפרדה פיזית משתכללים והולכים, ועלותם הכספית כבדה והולכת במקביל. אך הניסיון המצטבר ביחסינו עם השכנים מלמד חד־משמעית, כי אין ולא יהיה בכוחם של עזרים טכניים — ויהיו אלה גדרות אלקטרוניות, מוקשים, סיורי מסוקים, טרקטורונים, כלבים ומה לא — ליצור שקט על הגבול, כל עוד אין מעברו השני ריבון פוליטי שהשתכנע באינטרס העצמי החיוני שיש לו למנוע פגיעות אלימות בישראל ותושביה. כאן נעוץ עוקצה של הבעיה האקוטית הנוכחית, המאיימת כרגע לפרוץ את תהליך אוסלו או לדומם את מנועיו, ומיותר לציין שזו בעיה פוליטית ולא טכנית־צבאית.

שיתוף־פעולה אפקטיבי כזה משני צדי הגבול במניעת מעשי איבה אינו תנאי מספיק לשלום, אך הוא תנאי הכרחי לשמירת השקט בגבול. בפועל, שורר מצב כזה בגבולנו עם ירדן כבר מאז 1970 ובגבול עם סוריה, ששאלת האפשרות לכונן עמה שלום כרגע טרם הוכרעה, הוא מתקיים מאז הסכמי הפרדת הכוחות מ־74. בגבול הלבנון בעיית הביטחון השוטף אינה בכוונותיו ורצונו של הריבון שמעבר־האחר של הגבול, אלא בהיעדרו של ריבון כזה למעשה. לכן מתחייב שם קיומו של איזור ביטחון בדרום המדינה, שבו ישראל היא הריבון בפועל. רגיעה אמיתית לא תשרור שם עד שלא תוקם בריה פוליטית עם בעל הבית האמיתי במדינה זאת — הנשיא אסד — שתבלול פריט כזה.

בתוך תחומיה של ארץ־ישראל, בלתי אפשרי לכונן מצב של ביטחון ללא־שלום כבדוגמה הסורית (או הירדנית עד לפני כמה חודשים). הניסיון לעקוף את הבעיה האמיתית כאן — בעיית הברית המדינית שעליה יכון השלום — ולכונן ביטחון ללא־שלום בדמות אותה הפרדה באמצעים צבאיים, הוא ניסיון מופרך מעיקרו. עשיית שלום אינה תהליך מכני של הקמת חומות, כי אם מעשה של בניית יחסים בין ציבורים. ההפרדה הנדרשת אינה הצבה פיזית בין שני העמים החיים בארץ, אלא היפרדות פוליטית שלטונית. זו, כמה מפתיע, דורשת תחילה כינונו של קשר דרסטרי בין הנפרדים, המבוסס על אינטרס הדדי משותף ביניהם.

עד שלא אומצה תוכניתו המדינית של מה שכונה לצורך זה "השמאל הציוני" על־ידי ההנהגה הלאומית המוסמכת, התבססה משנתו של אגף זה על הניתוח (הנכון) שהסיכסוך הישראלי־פלסטיני הוא קונפליקט בין שתי תנועות לאומיות המתייחסות לאותה כיברת ארץ כאל מולדתן, שאין בכוחה של אף אחת מהן לכפות את שאיפותיה על השניה, ולכן נדרשת פשרה ביניהן. מרהיב להיווכח כיצד, מרגע שניצחו בויכוח המדיני, שוכחים חסידי תורה זאת את קיומו של האגף הפלסטיני במישוואה שלהם, כישות קיבוצית, בעלת צרכים ומטרות משל עצמה, ומתייחסים אליו כאל אובייקט מטריד שיש רק למצוא את הבקבוק המתאים לכלאו בו או את חומר החיטוי היעיל כדי לסממו ובכך להתנקות ממנו ולהיפטר מפגיעתו הרעה.

הצלחתה המסחררת של סיסמת ההפרדה יונקת כנראה מרובד עמוק בתודעה העצמית הקיבוצית הישראלית, שהיא ביסודה אתנוצנטרית ואגוצנטרית. אין זה מפליא שבהתמודדות עם מצבים משתנים היא חוזרת להתרפק על מודלים משנות ה־50 שבה עוצבה. ישראל דימתה את עצמה אז למבצר נצור בלב ים עויין של אויבים השואפים להשתלט על מבצרם ולהשמיד את יושביו. מה שהשתנה מאז בדימוי שעליו מבוסס רעיון ההפרדה היום אינו רב, והוא נוגע בעיקר ליחסי הכוחות, שהשתנו מאז לטובתנו. היום חותר הישראלי המצוי, בהיעדר סיכוי כבעין "שעזה תטבע בים", לכלוא את הפלסטינים בשמורה מגודרת היטב על הגבול, העיקר שלא יראו ולא יוכלו לפגוע בו. אלא ש"הבעיה הפלסטינית" חדלה מזמן להיות בעיה ביטחונית, חיצונית. כמו בדיאלקטיקה של האדון והעבד, בעיית הפלסטינים הן בעיות ישראליות פנימיות.

עד שלא ניצור בעזה ובשכם תנאים שבהם יתאפשר לתושביהן קיום כלכלי, אנושי ופוליטי הגון, לא תוסר מרחובות עירנו ומלב ילדינו אימתו של איזה "מהנדס" עיאש או של יורשיו.

קר עד פושר

שלום עם מנהיג, לא עם ציבור

קרוב לוודאי שגם אם ייחתם שלום עם סוריה, האליטות יחרימו את ישראל, כפי שהן עושות בירדן ובמיוחד במצרים

דניאל בן־סימון

ל פני זמן מה התכנסו כמה מומחים לעניין סוריה במסגרת יום עיון שאירגן מרכז בגין־סאדאת למחקרים אסטרטגיים שבאוניברסיטת בר־אילן. הנימה הכללית היתה פסימית למדי, לפחות בעיני רוב הדוברים. היתה הסכמה כללית לגבי נכונותה של ישראל לסגת מכל רמת הגולן והסכמה דומה לגבי סוג השלום שהיא תקבל בתמורה. אם השלום עם מצרים נחשב לקר, השלום עם סוריה יהיה קפוא, הכריז אחד המשתתפים.

גם עמוס פרלמוטר השתתף בדיון. הוא ישראלי שחי הרבה שנים בארצות־הברית ומשמש פרופסור למדע המדינה באוניברסיטה האמריקאית, וושינגטון. ישראלים שנקלעים לאמריקה, עשויים להיתקל בפניו של האיש במגזין חדשות שדן במזרח התיכון. הוא נחשב לשמרן בקנה מידה אמריקאי ובארץ אפשר היה בנקל למצוא אותו בימין המדיני.

קולו נשמע בחוגים חשובים בבירת ארצות־הברית הן על שום היותו ישראלי לשעבר והן בזכות יכולתו לדבר אל "הראש" האמריקאי, שלא ידוע כסובל מתיחכום יתר. חלק מהטיעונים שהעלה פרלמוטר זהה מאוד לנימות האנטי־סוריות הנשמעות בחצרות הרפובליקאיות בסינאט ובקונגרס וגם בקרב הימין הנוצרי.

ביום העיון בבר־אילן הוא הציב את הבסיס לתפיסה שלו, שלפיה אין למהר לעשות שלום עם סוריה. "השאלה היא האם למישטרים פרטוריאניים, שהם מישטרים צבאיים או נשענים על משטרה פוליטית, יש בסיס ליציבות", שאל פרלמוטר והשיב: "אני טוען שעל מקבלי ההחלטות אצלנו לחשוב תמיד מי ישלוט בסוריה בעוד חמש שנים. על הקברניטים להבין שההצעות של הגנרלים להזיז כוחות ולפרז שטחים הן רק חלק מאסטרטגיה. זו צריכה להיות: לאן צועד המישטר הסורי? מה עתידו? אם הייתי צריך להחליט החלטות חשובות כל־כך, הייתי חושב קודם־כל שייתכן כי העריץ החזק הזה לא יהיה קיים מחר. כבר נוכחנו לדעת שמדינות משטרה הן רקובות מיסודן... ברגע שהמישטר נהפך לבעל הבית של העם והחברה, שהוא ממנה מיגזרים, אחראי לקידום, ליופי, לחוכמה, לשירה ולספרות, הוא הופך למישטר מושחת".

"...יש דמיון גדול בין אסד ובין סדאם חוסיין. האחד ערמומי יותר ויודע לשחק את המשחק של קח ותן והשני נוהג מפעם לפעם בטירוף. יש דמיון גדול בין שני המישטרים האלה... אין עתיד למישטר המשטרה בסוריה. מתי יימוג? אין לנו שעון היסטורי. אני הייתי רוצה שבתהליך השלום הנוכחי, נחשוב היטב שייתכן שמחר אסד לא יהיה ושהריקבון יאכל את מדינת המשטרה מבפנים... אסד ממתין בקור רוח. יכול להיות שגם אנחנו צריכים להמתין. החלטנו לסגור את המעגל עם הערבים אבל בסוריה יש לנו עסק עם מנהיג שאינו רוצה בשלום מיידי. ממשלתנו רוצה לסגור את המעגל בשעה שלאסד לא בוער דבר".

כאמור, רוב המשתתפים היו תמימי דעים שההחלטה על ירידה מרמת הגולן כבר התקבלה בדרגים הקובעים בישראל. הפרופסור אפרים ענבר מבר־אילן טען בדבריו שראש הממשלה יצחק רבין הגיע למסקנה שאין מנוס מנסיגה מלאה בתחילת השנה שעברה. על־פי ה"ניו־יורק טיימס", הועברה לסוריה במאי 1994 הצעה לפינוי מלא של רמת הגולן בשלושה שלבים, תוך חמש עד שמונה שנים תמורת נורמליזציה וסידורי ביטחון הכוללים פירוז לא סימטרי וכוח בין־לאומי ברמה.

הפרופסור משה מעוז מצא נכונות דומה בצד הסורי. "לפי הערכתי, מזה שנתיים הנשיא אסד מוכן לשלום עם ישראל לפי המודל המצרי, כלומר: יחסים דיפלומטיים, גבולות פתוחים, שלום קר או פושר וזאת תמורת החזרת כל הגולן ונסיגה ישראלית מדרום לבנון. ולא פחות חשוב, מחיקת סוריה מרשימת המדינות התומכות בטרור כדי לקבל תמיכה כספית והשקעות מחוץ־לארץ".

רק בעיה מרכזית מוצא מעוז בשלום הנרקם עם סוריה. כמו עם ירדן, מצרים ואף הפלסטינים, יהיה זה מיסמך שלום שישקף הסכמה בין ההנהגה הישראלית ובין ההנהגה הערבית. "זה יהיה הסדר של ישראל עם המנהיגות ולא עם הציבור הערבי. ובזה טמון הפרדוקס, שישראל הדמוקרטית עושה הסדרים עם מישטרים סמכותיים", הוא מזהיר.

קרוב לוודאי שגם בסוריה האליטות יחרימו את ישראל כפי שהן עושות בירדן ובמיוחד במצרים. העילה של הפן המצרי היא העניין הפלסטיני: החרם יפוג כאשר יושגו הזכויות המלאות לפלסטינים. צריך מאוד לקוות שזה אכן יקרה.

הבוננזה האלבנית

טקסס של הבלקאן

מדיווחים קבועים וסדורים של צוותי או"ם השוהים באלבניה לצורך פיקוח על אכיפת האמברגו הבין־לאומי נגד סרביה עולה כי אלבניה היא מבריחת הנפט הגדולה ביותר באירופה ואולי גם בעולם

ז ה היה מחזה מרנין לב ועין. מול חופי אשדוד ניצבה בחודשים האחרונים אסדה לקידוחי נפט. ומי שלא הפסיד את אחרונת השקעותיו בעת הנפילה הגדולה בבורסה, יכול היה לשוב ולהתבונן בחלומות על אותו רגע שבו ישובו מניות הנפט, השוכבות כאבן שאין לה הופכין, ויזנקו אל־על כל הדרך אל הבנק.

הדרך למימושו של החלום עברה דרך מגדל הקידוח של האסדה, שבלט על רקע שמי התכלת של הים התיכון. אבל מזה שבוע ימים שקו האופק של חופי הדרום של ישראל שטוח לחלוטין. האסדה הגמלונית הרימה עוגן פחות מ־48 שעות לאחר שהוגשה לבית המשפט העליון עתירה לחייב את משרד האנרגיה לעכבה ולחייב את חברת "ישרמקו" לבצע קידוח חוזר באתר המכונה ים־2 מול חופי אשדוד, שם כבר נמצא נפט בעת קידוח ב־1990. כמות לא מסחרית אמנם אך בכמויות הרומזות לדעת מומחים לקיומו של שדה נרחב לאורך חופי ישראל.

שר האנרגיה השיב שלמשרדו אין מעמד בעניין זה וחברת "ישרמקו" אמרה שהחוזה שלה עם חברת האסדה הסתיים. הדיון בבג"ץ לא החל עדיין ונכון לעכשיו משייטת לה האסדה בנחת במורד הים התיכון בדרכה אל חופי הדרום של יבשת אירופה. יעדה של האסדה, סיפר שר האנרגיה גונן שגב, הוא אלבניה, מדינה קטנה ומפגרת, שלעתים מזומנות גם מצמידים לה את התואר הבלתי מחמיא: המדינה העניה ביותר באירופה.

עניה ומפגרת הם אכן שמות תואר המתארים במידה רבה של דיוק את מצבה העגום של המדינה הבלקנית הקטנה. ואולם, פיגור הוא כידוע עניין יחסי מאוד. ואם בתחום הנפט עסקינן, הרי שלמדינת ישראל יש דבר או שניים ללמוד ממדינה מפגרת זו. אלבניה, שלא עבר אפילו חצי עשור מאז שבה מן הכפור הקומוניסטי, הספיקה בארבע השנים האחרונות למשוך אליה חברות בין־לאומיות מוכרות לחיפושי נפט, שפתחו בפעילות נמרצת של מחקר לאורך חופיה. לפני כשנה וחצי חילקה ממשלת אלבניה זיכיונות ל־400 קילומטר חוף לשלוש חברות בין־לאומיות: "אג'יפ" האיטלקית, "המילטון" האוסטרלית ו"אוקסי" האמריקאית, שמייסדה ארמנד האמר היה שותף נלהב לחיפושי נפט בישראל עד מותו לפני כארבע שנים.

"אוקסי" כבר הספיקה לערוך קידוח אחד בים האדריאטי ובקרוב מתוכנן קידוח נוסף.

יתרה מזאת, האלבנים לא רק מחפשים נפט — הם כבר מצאו. נכון להיום מפיקים האלבנים 2.6 מיליון טון נפט בשנה משדה הנפט "פאטוס מרינזה" סמוך לנמל ולורה. על־פי הערכות שמרניות, הכמויות המופקות הן 4 אחוזים בלבד מעתודות הנפט של אלבניה. בשיחה השבוע עם הנציג האלבני בלונדון, אומר שליחה של המדינה העניה ביותר באירופה כי "הבוננזה האלבנית היא רק בראשית דרכה להיות לטקסס של הבלקאן". וזה אולי חומר מעניין למחשבה לשר האנרגיה, אשר בעת ביקורו בטקסס לפני כחודש התעניין באפשרות המרתקת של רכישת שדות נפט טקסניים למדינת ישראל.

הבוננזה האלבנית היא מקרה הראוי לעיון מעמיק בישראל. המדינה הקטנה הזו הצליחה לחפש וגם למצוא נפט במשך פחות מחמש שנים. בישראל — על־פי הערכות שלהן שותפים גם משרד האנרגיה, גם טובי הגיאולוגים בארץ וגם חברת "ישרמקו" שביצעה את שלושת הקידוחים האחרונים — יש פוטנציאל של "פרובינציית נפט".

ההבדל המעשי בין ישראל לאלבניה הוא בנכונות להתעקש על מטרה מוצהרת. תקופת חיפושי הנפט בים בישראל מקבילה לזו שבאלבניה והמימצאים המבטיחים התקבלו בקידוח ים־2 הידוע כבר ב־1990. ואולם, על־אף שהופק בו נפט בכמויות המצדיקות בדיקות אינטנסיביות חוזרות וקידוחים נוספים, לא שבו לשם בחמש השנים האחרונות. הנימוק הרישמי היה ועודנו שמשרד הביטחון אינו מאשר. אבל משרד הביטחון דוחה טענה זו מכל וכל. בניגוד למקובל, הפרה הקדושה של הביטחון נשחטה על־ידי משרד הביטחון עצמו.

באופן פרדוקסלי, עניין הביטחון נוגע גם למקרה האלבני. שנים דיברו בישראל על כך שאי־אפשר למשוך לכאן חברות בין־לאומיות להשקעות בגלל המצב הביטחוני, החרם הערבי וחוסר היציבות האזורית. היתה בטיעונים אלה מידה רבה של צדק, אבל הם התמוטטו בשנים האחרונות. באלבניה, לעומת זאת, הטיעונים המוצקים האלה לא עבדו מלכתחילה. קרבתה המיידית של אלבניה לאיזור סיכסוך הדמים בבוסניה לא השפיעה על נכונותן של חברות בין־לאומיות לבוא ולחפש נפט בחופיה, גם לא הפיגור הסביבתי, גם לא היעדר התשתיות. אפילו העובדה שאלבניה חולקת גבול משותף עם סרביה, המדינה המצורעת ביותר בעולם, לא הפילה אף אחד מן הכיסא.

אבל זה החלק הידוע של סיפור. צידה השני של הבוננזה האלבנית מדהים הרבה יותר. מדיווחים קבועים וסדורים של צוותי או"ם השוהים באלבניה לצורך פיקוח על אכיפת האמברגו הבין־לאומי נגד סרביה עולה כי אלבניה היא מבריחת הנפט הגדולה ביותר באירופה ואולי גם בעולם.

לדוגמה, בשבועיים הראשונים של פברואר, על־פי נתוני המכס של ממשלת אלבניה יובאו לנמלי אלבניה 3.5 מיליון גלונים של דלק ו־1.3 מיליון גלונים של דלק למטוסים. משם הועבר הדלק לצפון אלבניה לצריכה פנימית. אבל על־פי נתוני הממשלה האלבנית עצמה באיזור כולו יש 1,500 מכוניות, אפס מטוסים וכלי התחבורה הנפוץ ביותר הוא החמור. יעדו האמיתי של הדלק הוא סרביה, לשם הוא מועבר בסירות וספינות על בסיס יומי. זה כל הסיפור.

הברחות הדלק האלה הן חלק חשוב מהכנסתה של ממשלת אלבניה הנאבקת על קיומה. וזה אולי מסביר מדוע מוכנה ממשלת אלבניה להזין את סרביה בנוזל השחור, על־אף שבגבול קוסובו שבסרביה יושב מיעוט אלבני גדול ששאיפותיו הפוליטיות נעות בין אוטונומיה אלבנית בקוסובו לבין התאחדות עם ארץ האם ליצירת אלבניה הגדולה. נפט בכל זאת סמיך מדם.

פזית רבינא

יומן חוץ

גרמניה: פרשת הפלוטוניום

ההצגה החשאית

דניאל דגן, בון

ה־10 באוגוסט 1994: בנמל התעופה של מינכן נוחת בואינג 737 של חברת התעופה הגרמנית, שהגיע בטיסה ישירה ממוסקווה. בתא המטען מזוודה מתוצרת "דלזי", המעוררת את חשדם של השלטונות.

סוכנים של השירות החשאי הגרמני בי.אן.די ניגשים אל המזוודה החשודה. הם מלווים בשוטרים של משרד החקירות המרכזי של משטרת בוואריה, המצויידים במכשיר גייגר. כבר הבדיקה הראשונה מעלה, כי המזוודה מכילה חומר רדיו־אקטיבי.

מאוחר יותר מוצגת בפני העיתונאים המזוודה, שבה הוטמנו 363 גרם של פלוטוניום, ו־201 גרם של מתכת ליתיום. לדברי מומחים, מדובר בחמרים היכולים לסייע בייצור נשק אטומי. המשטרה אומרת, כי מקור הפלוטוניום הוא במוסקווה, וכי ברוסיה מתפתח מסחר בחומרים רדיו־אקטיביים. פלוטוניום ממחסני הצבא הרוסי נמכר לכל מי שמרבה במחיר.

הנוסע שהביא איתו את הפלוטוניום הוא אזרח קולומביאני בן 38, חוסטיניאנו טורס בניטס. בנמל התעופה של מינכן ציפה לו אזרח ספרדי בן 49, חוליו אורוס אגיה. השניים נעצרו על־ידי השלטונות.

פרשת הפלוטוניום זכתה לפירסום נרחב, ומעסיקה את הצמרת הפוליטית. ברנד שמידבאואר, שר במשרד הקאנצלר בבון, הממונה על תיאום הפעולות של השירותים החשאיים, יוצא בשליחות דחופה למוסקווה: משימתו היא להעמיד את השלטונות הרוסים על חומרת המצב, ולייזום הסכם למאבק משותף במסחר בחומרים רדיו־אקטיביים.

מאוחר יותר, בפגישה עם נשיא רוסיה בוריס ילצין, מעלה הקאנצלר הלמוט קוהל את הנושא ברמה הפוליטית הגבוהה ביותר. שבועות מעטים בלבד לפני הבחירות הכלליות פועלת הממשלה בבון בנחישות ובתקיפות כדי לבלום נגע חדש ומסוכן, העלול להוביל לתוצאות הרות אסון.

כבר אז נשמעים במוסקווה קולות, הדוחים את ההאשמות על הברחת פלוטוניום ממחסני הצבא הרוסי, ומפנים אצבע מאשימה כלפי שירותים חשאיים של מדינות זרות. אבל הדרמה של לכידת מזוודת הפלוטוניום בנמל התעופה של מינכן מתקבלת באמון כללי. איש אינו מטיל ספק בכך, שהשלטונות פעלו בתבונה ובהצלחה, וראויים לכל שבח.

הספקות התעוררו רק בתחילת השבוע הזה, כאשר העיתון "דר שפיגל" פירסם כתבה ארוכה, הנשענת על תיעוד מפורט. תזתם של העיתונאים: הברחת הפלוטוניום ממוסקווה היתה "מבויימת" על ידי הבי.אן.די.

מבון, וכן ממטה השירות החשאי בעיירה פולאך שליד מינכן, הגיעו עד כה הכחשות לתיאוריית ה"ביום". אבל גם השר שמידבאואר וגם מנהל הבי.אן.די קונראד פורצנר מודים במעורבות עמוקה של השירותים החשאיים בפרשה.

הגירסה של פורצנר: בקיץ 1994 נודע לאירגונו על כך שקבוצת סוחרים מתכננת להבריח פלוטוניום מרוסיה למינכן. השירות החשאי יצר קשר עם הסוחרים וסיפק להם מתורגמן וסיוע נוסף. בדרך זאת ניתן היה לעקוב אחרי ההברחה, ובסופו של דבר לבצע מעצרים, ולהחרים את החומר הרדיו־אקטיבי.

שמידבאואר הצדיק את התפקיד של השירותים החשאיים בפרשה בכך, שמוטב לבצע פעולת מנע בעוד מועד, מאשר לשאת בתוצאות המסוכנות האפשריות. כדוגמה הוא הצביע על טוקיו, שבה הפעילו חברי קבוצה קיצונית פצצות גז בתחנות של הרכבת התחתית.

הודעה מעניינת במיוחד פירסם במינכן בנק בוואריה הנושא את השם "היפו־בנק". על־פי ההודעה, נתן הבנק בקיץ 1994 ערבות בשווי של כ־270 מיליון דולר על־פי בקשת משרד החקירות של המשטרה הבווארית. הערבות ניתנה, לדברי הבנק, כתרומה למאבק בסוג מסוכן במיוחד של פשיעה — הברחת פלוטוניום.

מפלגות האופוזיציה בבון קראו להתפטרותו של שמידבאואר, שאותו הם רואים כאחראי לסיוע שניתן, ככל הנראה, על־ידי השירותים החשאיים למבריחי הפלוטוניום. שמידבאואר, השוהה בחופשת פסחא בספרד, דוחה את ההאשמות נגדו וכן את הקריאה לשוב ללא דיחוי לגרמניה. במקום זאת הוא קיבל אות כבוד מלכותי על תרומתו לשיתוף הפעולה בין מדריד לבון בתחום המאבק בפשיעה.

בוועדה הפרלמנטרית האחראית לפיקוח על השירותים החשאיים לא הצליחו נציגי המפלגות להגיע להסכמה על פרשת הברחת הפלוטוניום. האם תקום גם ועדת חקירה פרלמנטרית, כפי שדורשים נציגים של האופוזיציה?

מכל מקום, הנושא יוסיף להעסיק את המערכת המשפטית והפוליטית. ב־10 במאי ייפתח במינכן משפטם של שלושה מן הסוחרים שהיו מעורבים בהברחת הפלוטוניום ממוסקווה, וכשישובו חברי הפרלמנט מחופשותיהם, בוודאי יועלו שוב הדרישות להסיק מסקנות מן התפקיד שמילא הבי.אן.די בפרשה.

המנהל לשעבר של הבי.אן.די, הריברט הלנברויך, אינו רואה מקום להתרגשות מיוחדת: "השירות החשאי בסך הכל הפגין עניין ברכישת החומר הרדיו־אקטיבי, זאת כדי להוכיח שאכן מתקיים מסחר בפלוטוניום. מה הרע בכך". מנהל לשעבר אחר של הבי.אן.די הוא שר החוץ קלאוס קינקל. אבל עד כה הוא נמנע מלהגיב על הפרשה.

תשובה לאביגדור קהלני

קיבלתי בדואר חוברת מפוארת בשם "מבצע מגן הגולן", ובעמוד הראשון פנייתו של ח"כ קהלני, האומרת: "שלום רב, אני קורא לך להיות מגן על הגולן עכשיו..." וכו'. מהרתי ועניתי לו כך:

"ואני קורא לך, אביגדור קהלני, ולמתנחלי הגולן ויתר השטחים הכבושים, להתעורר מיד מהתמכרותכם המסוממת לחלום העיוועים של ישראל הגדולה.

אני תובע מכם במפגיע להפסיק את מעשיכם הנואלים ואת דבריכם המתלהמים, הפוגעים בחוסנה ובכושר עמידתה של המדינה שאני וחברי לוחמי מלחמת העצמאות הקמנו בה את דמנו, כן, בפועל, כדי להקים ולקיים בה מקלט מעט ובית בטוח לעמנו שהתענה בגלויותיו ושׂרד בשואה.

האשליה שאתם מטפחים בעם כי נוכל להחזיק לעד בשטחים שכבשנו בלית ברירה, ותאורי הפלצות שאתם מפיצים על גורל 'ישראל המסכנה' אם תמשיך לדבוק בתהליך השלום, הם סם ממית שאתם מוסכים לתוך עורקי גופנו הלאומי הדווי.

אש השנאה שאתה וחבריך מלבים בעם היא הסכנה האמיתית לקיומנו. אתם אינכם חלוצי תקוה ובנין, אלא חלוצי יאוש וחורבן. הקדחת הלאומנית והמשיחית שאתם הם מפיצי חידקיה, נועדה לטרפד בכח את תהליך השלום.

ואני אומר לך ח"כ קהלני כי בלי שלום, שלום שהכרח להשיגו וללא דיחוי, לא יהיו לנו תקומה וקיום לא בגולן ובשטחים הכבושים, ולא בגבולות ישראל הריבונית.

דב ירמיה, נהריה

יש קונצנזוס על ההתיישבות חברון

השמאל ובראשו פרס אומרים: "אין קונצנזוס סביב נצרים וחברון". טוב שהשמאל מדבר על קונצנזוס. מפני שקונצנזוס סביב חברון, בעם הזה ובהיסטוריה שלו, הרבה יותר גדול מהקונצנזוס סביב מהלכי השמאל ביצירת צעדים מהירים ובלתי הפיכים על־ידי חימוש הפת"ח בכלי נשק.

הוצאת צה"ל מהערים על מנת שניכנס אליהן חזרה מתוך כורח צבאי, או מתוך רצון אידיאולוגי, תגרור קרב בין חייליו לאנשי הפת"ח.

הקונצנזוס סביב עקרון ההתיישבות בארץ ישראל גדול יותר מהעקרון של הקמת מדינה פלשתינית ומתן פרס לטרור.

מאיר אינדור, תל־אביב

איפה אתה חי?

במכתבו של מנחם וילברשיין במדור זה, שכותרתו "עם ישראל אל תתפתה" נאמר כי "לא ירחק היום שהעולם יכפה עלינו לקבל את המפה הפלשתינאית שמפרסם חוסייני באוריינט האוז".

נכבדי מנחם, ציטטה כזאת אפשר לשמוע בדרך־כלל מאדם אשר עדיין חי את פחד הגלות, ואשר שוכח שהוא חי במדינת ישראל.

חיים מזרחי, פתח תקוה

25 שנים למותו של זיאמה

במלאת 25 שנה לפטירתו של שר החינוך זלמן ארן, נערך בירושלים לפני ימים אחדים מפגש עיוני חינוכי לזכרו, מטעם משרד החינוך.

נראה לי שראוי כי יועלה זכרה של דמות ייחודית זו, שבפי ותיקי ההסתדרות ומפלגת העבודה זכורה בשם זיאמה. הוא ייזכר כאיש שהטביע חותמו בעשרות שנות פעילותו הלוחמת והייחודית, הן במפא"י והן בהסתדרות בתחום הפועל השכיר ובתחום התרבות.

הוא הגשים חלומו וייסד את בית פעילי ההסתדרות, שמאז הקמתו ועד היום תרם רבות לתכניה וערכיותה של החברה העובדת הלוחמת, בשכבות רבות בחברה הישראלית.

בית זה צריך להיות בפני הנהגת ההסתדרות החדשה מחוץ לשקלא וטריא בדיונים הפרגמטיים של כדאיות, וראוי לתת לאילן המושרש להמשיך לפרוח.

שלמה סלע, תל־אביב

למען דמוקרטיזציה של החינוך הגבוה

העיתון "ידיעות אחרונות" (ב־13 באפריל) מבשר כי "החל מהשנה הבאה יוכלו תלמידים מצטיינים ללמוד לתואר ראשון כבר במהלך לימודיהם בתיכון, בתכנית מיוחדת של האוניברסיטה הפתוחה וגימנסיה הרצליה". זוהי בשורה טובה במיוחד לכל שוחרי הרחבת ההשכלה הגבוהה בישראל.

חזונם של דוד בן־גוריון ("עם עובד אקדמאי") ושל בצלאל שחר ("חברה עובדת ולומדת") הוא, כמובן, רחב יותר: לא רק מי שזוכה ללמוד בתיכון ראוי שירכוש השכלה גבוהה, אשר על כן, אין האוניברסיטה הפתוחה דורשת תנאי קבלה כלשהם: לא תעודת בגרות, לא מבחנים פסיכומטריים, ולא כל עדות על השכלה קודמת כלשהי. ההצלחה בלימוד עצמו היא המבחן האמיתי.

אין די בכך. יש לעודד אנשים עובדים לרכוש השכלה גבוהה תוך כדי עבודתם. בכך החל לפני 18 שנים ביה"ס לפעילי ההסתדרות (כיום "מכללת ארץ") ובעקבותיו הונהלה לפני 12 שנים שיטה זו לכל סניפי ההסתדרות בארץ, במסגרת תכנית "כלנית" של האגף לחינוך בהסתדרות.

פעילות זו זכתה להצלחה בלתי משוערת מראש: במכללת ארץ לומדים רק 3 אחוז מתלמידי האוניברסיטה הפתוחה בכל הארץ – אולם תלמידיה מהווים 9 אחוז מהבוגרים ו־12 אחוזים מהבוגרים בהצטיינות. ה"כמות" לא באה על חשבון ה"איכות".

השאיפה הלאומית־חברתית שלנו צריכה להיות: העלאת רמת ההשכלה לאוכלוסיה כולה. זה חשוב מבחינה דמוקרטית: ציבור משכיל יותר עשוי לשקול בהבנה רבה יותר את דרכו הפוליטית במשטר דמוקרטי המקנה משקל פוליטי שווה (בבחירות) לכל אזרח.

זה חשוב מבחינה חברתית: לא רק בני עשירים זכאים לרכוש השכלה גבוהה, גם לאנשים עובדים זה "מגיע". זה חשוב גם מבחינה כלכלית: פריון הייצור הגבוה ביותר, כושר התחרות ורמת החיים – כל אלה גבוהים יותר בארצות שרמת ההשכלה של תושביהן גבוהה יותר. הבה נברך ונתברך על הצעד הראשון.

ד"ר אברהם וולפנזון, תל־אביב

אין מספיק דיווח על חברות מפלגת העבודה

כותבת שורות אלה קוראת מדי בוקר את כתבותיו של אמיר גרימן על הנעשה במפלגת העבודה, והאה זה פלא: על חברות המפלגה מעולם אינו כותב, הן עשויות זכוכית כפי הנראה, ואינן נראות. והרי הנשים מהוות 49 אחוזים ממתפקדי המפלגה.

כך גם נעלמה מאוזניו ועיניו של אמיר גרימן תביעתן של חברות מפלגת העבודה לייצוג הולם יותר בכנסת הבאה, דבר שנאמר כבר על־ידי החברות בוועדת הפריימריס שגרימן מדווח עליה. לא עוד שריון של 20 אחוזים, שאבד עליו הכלח, מה גם שמעולם לא יושם שריון זה. לפי חשבון פשוט, שכל ילד יודע לעשותו – 4 חברות־כנסת ממפלגת העבודה הן 10 אחוזים בלבד. אפילו בארצות אפריקה יש ייצוג טוב יותר לנשים, שלא לדבר על ארצות סקנדינביה.

ייצא נא וילמד אמיר גרימן כי הפעם אמודות חברות מפלגת העבודה לתבוע כי כל מקום שלישי ברשימה לכנסת יובטח לחברה, וביניהן גם צעירות וגם עולות.

בעניין זה עוד יהיו דיונים ויכוחים בוועדת הפריימריס, בוועדה המתמדת ובוועידת המפלגה. כדאי לאמיר גרימן לשים לב לנושא זה, כי חשוב הוא.

בעניין ייצוג הנשים יכולה מפלגת העבודה ללכת לפני המחנה, דבר שיוסיף לה, בלי ספק, גם רווח אלקטורלי.

אסתר הרליך, תל־אביב

★ מכתבים למדור ניתן לשלוח לפקס' 03-294783, או לת"ד 199 תל־אביב (מיקוד 65233).

מודעות בטלפון
השרות שלנו ללא תוספת מחיר
פרסום טל. 5605591, 5605731, 03-5600780
רם ובעברו 5043568, 5010597, 03-5032969
ביצוע עבודות סדר וגרפיקה ממוחשבת

דורון עורם

כשלושת אלפים איש הגיעו לפתיחת התערוכות של מודיליאני ושל לאה ניקל במוזיאון תל־אביב. בין הותר היו שם שגרירי צרפת, בלגיה, איטליה והון ובן אבנים רבים שביקשו לברך את לאה ניקל על זכייתה בפרס ישראל השנה. בין המברכים היו יאיר גרבוז, משה גרשוני, רפי לביא, האל תומרקין ומנשקה קדישמן, החולק עם לאה ניקל את פרס ישראל. בתצלום: לאה ניקל עם השרה שולמית אלוני ועם מנכ"ל המוזיאון מרדכי עומר. (צילום: סיון פרג')

צ'רלס נרתם לעזרת פסנתרנית רוסייה

פסנתרנית רוסייה הנמצאת בבריטניה פנתה בקשת סיוע ממשפחת המלוכה הבריטית, והנסיך הרחום צ'רלס הבטיח לעזור.

יורש העצר הבריטי פגש בשבוע שעבר את אניה אלכסייב, בת 22, כאשר ניגנה יצירה חדשה של פול מקרתני.

אניה, בתו של הפסנתרן הרוסי דימיטרי אלכסייב, אמרה לנסיך צ'רלס בתום הקונצרט כי היא נאלצת לעזוב את בריטניה ולחזור לרוסיה משום שהויזה שלה עומדת לפוג. "קיבלתי ויזה של סטודנטים לארבע שנים, ובעוד חודש היא תפוג", קוננה הפסנתרנית.

הנסיך הקשיב לפסנתרנית בעניין והבטיח לעשות כמיטב יכולתו כדי שלא תגורש לרוסיה.

סיבה טובה להתרחק מג'ורג' בוש

כאשר ג'ורג' בוש, לשעבר נשיא ארצות־הברית, משחק גולף – כדאי להתרחק ממנו.

צופה סקרנית, שהביטה במשחקו של בוש במועדון בג'ורג'יה, נזקקה לתפרים לאחר שחטפה במיצחה כדור גולף שנחבט על־ידי הנשיא לשעבר.

"הוא לא כל־כך אשם", אומר דוברו של בוש. "הוא לא חבט את הכדור לעברה, אלא פגע בעץ וניתז לעבר מיצחה".

בעת האחרונה בוש משקיע את מירצו בהקמת ספרייה נשיאותית ובפעילויות התנדבותיות שונות. "בוש נוכח לדעת שפרישה איננה בדיוק מנוחה", אומר דוברו.

לידיעת חובבי העישון הנוסעים לניו־יורק

בשורה קשה לחובבי העישון בניו־יורק. עיריית ניו־יורק החמירה את התקנות נגד עישון. מעתה, העישון אסור לחלוטין במסעדות המכילות יותר מ־35 מקומות, אלא אם כן איזור העישון מופרד בקיר גבוה או בחלל של שני מטרים.

כמו כן העישון אסור באיצטדיוני הבייסבול, המכילים עשרות אלפי מקומות, בבתי קולנוע ובבנייני משרדים.

השדרנית הציעה נישואין בשידור חי

מגישת החדשות בתחנת טלוויזיה בריטית, לינדה וודר, סיימה את מהדורת הלילה בהצעה בלתי שיגרתית – הצעת נישואין לאהובה.

הצופים בתחנת הטלוויזיה בווסטקנטרי, בדרום מערב אנגליה, שמעו את וודר אומרת: "וכעת לעניין אישי. הייתי רוצה לבקש ממייק להינשא לי. אני רוצה לחלוק עמך את חיי".

מנהלי התחנה לא היו מרוצים כל־כך מהמעשה של השדרנית. "היא לא היתה צריכה להשתמש במהדורת החדשות להצהרה שכזו", אמר אחד המנהלים. "אולם בשל אופייה של ההודעה, איננו כועסים עליה ואנו משתתפים בשמחתה", ציין.

הצופים דווקא אהבו את הרעיון ומאות התקשרו לחדר לאחר השידור, כדי לאחל לה הצלחה בנישואיה.

התינוקות פוגעים באיכות הסביבה

ראש העירייה הראשון של דבלין מסיעת הירוקים, הודיע כי הוא רוצה לאסור את השימוש בחיתולים חד־פעמיים, משום שהם גורמים נזק רב מדי לסביבה בשל הפחתת מספר העצים, ויוצרים אשפה בכמות גדולה.

ג'ון גורמלי, המתעקש להגיש ארוחות צמחוניות בסעודות חגיגיות ומגיע לעבודה באופניים ולא במכוניתו הרשמית, אמר ל"איריש טיימס" כי הוא רוצה שהורים יחזרו להשתמש בחיתולי כותנה הניתנים לכביסה ולשימוש מחודש.

גורמלי אמר כי השימוש בחיתולים חד־פעמיים ל־50 אלף התינוקות של אירלנד גורם לכריתה של 100 אלף עצים בשנה ול־16 אלף טונות אשפה. "אם נציב את החיתולים המשומשים זה על זה, הערימה תגיע לגובה 3,726 ק"מ", אמר ראש העירייה.

דליקה כילתה את ביתו של נבוקוב

בית הנופש לשעבר של הסופר הרוסי הגולה ולאדימיר נבוקוב נהרס בדליקה, המשטרה הרוסית מסרה כי אינה שוללת אפשרות של הצתה בזדון.

נבוקוב, מחבר הרומן "לוליטה", שזכה להצלחה רבה בעולם, ירש ב־1916 מדודו את בית העץ בן הקומתיים ברוז'דסטבנו, 70 ק"מ דרומית לסנט פטרסבורג. אולם הוא לא הספיק להתגורר בו זמן רב, משום שנמלט לארה"ב ב־1918, מפני המהפכה הבולשביקית.

הבית הפך למוזיאון ממלכתי ב־1987, עשר שנים לאחר מותו של נבוקוב בשווייץ.

אות כבוד הולנדי ל"מלאך מברגן בלזן"

הולנד העניקה בשבת אות כבוד לאחות ששירתה במחנה הריכוז ברגן בלזן, ואשר הצילה את חייהם של 46 ילדים יהודים.

לובה פרידריך, ילידת פולין בת 78 החיה כיום במיאמי, פלורידה, קיבלה מדליית כסף על הסיוע והעזרה שנתנה לילדים.

פרידריך הצילה את הילדים, שאבותיהם עבדו במפעלי תעשיית היהלומים ההולנדית. היא החביאה אותם במגורי האחיות של המחנה, ודאגה להאכיל אותם בחשאי, בשעות הלילה. כמעט כל הילדים שהצילה היו נוכחים בטקס המרגש שהתקיים באמסטרדם.

פרידריך, שכונתה "המלאך מברגן בלזן", התגלתה בארה"ב לפני שנים אחדות, בידי אחד מהילדים שהצילה, גרארד לאמקר.

בהארד רוק קפה בתל־אביב חגגו את צאת תקליטם החדש של רמי קליינשטיין "ריהמרעצבני". התקליט "יהודים ותמרים" נמכר כבר ב־8,000 אלבום עותקים בתוך שבוע. בתצלום: רימה ורמי קליינשטיין עם רוני בראון, מנכ"ל חברת התקליטים "הליקון". (צילום: סיון פרג')

חירום

תורנות בתי מרקחת

תל־אביב
אפרסמון – יהודה הלוי 110 – 5613810
בן־יהודה – בן־יהודה 142 – 5223535 (עד 03.00)
כופרפארם – איינשטיין 40 רמת־אביב – 6413730 (עד 24.00)
ירושלים
קופ"ח מכבי – אגריפס 15 – 243469
חיפה
בלפור – מסדה 1 – 622289
פתח־תקוה
קופ"ח כללית – ההסתדרות 21 – 9343395
רמת־גן – בני־ברק
סיבצי – חובת ציון 43 – 6182821
בת־ים – חולון
מור – חביבה רייק 20 בת־ים – 583360
אהרון – הופיין 52 חולון – 889153
קופ"ח מכבי – שנקר 35 חולון – 5035107
רחובות
כללית – רמז 8 – 445111

טיפול נמרץ לב

- לב 1 – שירות 24 שעות – 03-5618791
- שח"ל – 03-5625555
- נטל"י – 177-022-4224, 03-5757788

ניידת טיפול נמרץ

- אשדוד 08-551333
- בית שאן 06-587223
- בת־ים 03-5511111
- הרצליה 09-541333
- חדרה 06-322333
- חיפה 04-512233/4
- טבריה 06-790111
- ירושלים 02-523133
- כפר־סבא 09-33222
- כרמיאל 04-988555
- מגדל העמק 06-540062
- מעלות 04-979333
- נהריה 04-823333
- נצרת 06-575335
- נתניה 09-623333
- עכו 04-912333
- עפולה 06-593334
- פתח־תקוה 03-9311111
- קריית ביאליק 04-761062
- קריית שמונה 06-944333
- ר"ג, ב"ב, גבעתיים 5793333
- רחובות 08-451333
- שדרות 051-897074
- תל־אביב 03-5460111

מרפאות שיניים

תל־אביב
- דיזנגוף מגור שער 3 או 5 טל' 294869, 03-285822
- טיפולי חירום בבי"ח אסותא – טל' 5201515, 5201432/1, 03. 24 שע'. גם בשבת וחג.
- טיפולי חירום, בי"ח איכילוב, תל־אביב. שירות (כולל שיש־רשבת). 03-5436696
- תורנות 24 שעות – ה' באייר 20 (כבר הבריגה) טל' 254397, 03-452173; יהודה המכבי, איתורית 4318, מנוי 03-5449911; יפו: יפת 99, 09.00-13.00, 16.00-02.00, טל' 864256
- בבקעתיים: ויצמן 12, טל' 324547, איתורית 5193193 מנוי 3743
- ירושלים: צפת 23, טל' 251794, 02-253767
- בי"ח משגב לדך – טל' 02-633708, 08.00-16.00, ד' 08.00-19.00
- בת"ים: מרפאת שיניים לטיפולי חרום – קניון בת־ים רח' יוספטל טל' 5531505 – 24 שעות ביממה.

נפגעי אלימות

- סיוע לקורבנות אונס: ת"א (24 שעות) 234819, 03. י"ם 02-514455. חיפה 04-382611. אילת 059-31977
- ויצ"ו – לנשים מוכות – טל' 5461133, 03-514111 – 24 שעות – 08-550506, 07-376310
- סל"ו – קו פתוח לנשים – נפגעות אלימות מינית – מרכז סיוע לנשים בנגב, 08.30-12.00, 16.00-19.00, טל' 057-74907
- אגד ארוס – למען נפגעי אלימות שוטרים התעסוקות, בתוך האגודה לזכויות האזרח בישראל, טל' 03-663162/3
- נעמת – ייעוץ בבעיות אלימות במשפחה, א'-ה', 9-16, 03-231673, 03-235922
- מכבים אנונימיים (מג"אי), מרכז תמיכה וסיוע 24 ש'. 03-5131046
- זכויות הגבר במשפחה, 24 ש'. 04-322003, 04-256417, 03-378572
- האגודה להגנת הילד: 03-6961070, 03-6956765
- האגודה לנפגעי תקיפה מינית, טל' – קו חירום 6850041, קו גברים 6850036

התחבורה

- קווי אוטובוס "דן" טל' 5614444
- "אגד" – טל' 03-5375555
- זמני נחיתת מטוסים, תקלים: 03-9731111
- מודיעין נמל התעופה: 03-9712484
- רכבת. זמני נסיעה, תעריפים באמצעות "טלמסר" טלפונים: 04-303133, 03-5652200

עזרה רפואית ונפשית

- ער"ן, עזרה ראשונה נפשית. ת"א 03-5461111, לילדים ולנוער 03-6961113, י"ם 02-610303, קו בודסית 02-661122, חיפה 04-672222/3, קו בודסית 04-672223, כרמיאל 04-9888770, קו בודסית 04-9889499, נתניה 09-625110, קו בודסית 09-828755, ב"ש 07-281128, קו בודסית 07-275871, סניף הגליל 04-9988410, ב"ס, חדרה 06-346789, קו בודסית 06-343269, 09-974555
- המרכז להתנדבות בישראל, 03-5614144 לזקוקים למתנדבים ולמבקשים להתנדב.
- סהר, ייעוץ למשפחות נפגעות סמים. א'-ה' 09.00-14.00, 03-829970
- אנוש – ייעוץ למשפחות נפגעי נפש, 5400474, 03-5400672, 03
- יד ביד, אוזן קשבת לילדים לנוער ולהורים 24 ש'. 03-226027, 04-229488, 04-922222, 02-243358, אילת 09-76366, לחוילי 222732, מ' 17 עד 24.
- "אוזן קשבת" לנוער ולהורים, מרכז עירוני ר"ג 6728697, 6734752, ב', 08.00-13.00, ד'-ה' 16.30-19.00
- "אלעם" – רח' פקיעין 7, ימים א'-ה', 16.00-20.00 טל' 5465587, 04620276, 02-663902, 02-663828
- הוועד למלחמה באיידס, מרכז וסיוע לחולים, 03-614576, 03-566380, ת"ד 33602 ת"א.
- אל"י, אלימות בלפי ילדים, 03-430879, 03-261870 מ־08.00 עד 22.00
- "קו הלבן", אוזן קשבת להומוסקסואלים ולסביות 03-292797. ימי א', ג', ה' מ־19.30 עד 23.30
- קשת חולים – מוקד מידע רפואי. א'-ה': 08.00-19.00, ו': 08.00-12.00, טל' 03-6393355
- מד"א – שירות רופאים לביקורי־בית, ובתנועת מד"א, שעות: 19.00 עד 07.00. טלפון חירום 101.
- דיר מידע פרטי תורה, מד"ם, קהילת סלוניקי 9 (ליד ביתן) ת"א, 499978
- אלכוהוליסטים אנונימיים. הפניה לפגישות: 03-319281, 03-202951, 03-319845
- אלכוהוליזם (24 שעות) 03-721161
- אלכוהוליסטים אנונימיים ירושלים: 02-630524, 02-830092
- "קשב לקשיש", א.ג.ל. 03-299089, א'-ה' 09.00-14.00
- אוזן קשבת לגיל המבוגר רמת השרון ימים א'-ה', 16.00-20.00, טל' 5493244
- נשים במצוקה, קו ארוס 09-505720
- ארגון הורים ארצי, אוזן קשבת לילדים ונוער 24 שעות ביממה. 03-621515
- "יד שרה" – שיקום החולה, י"ם 02-244242, ת"א 03-812504, חיפה 04-381704
- "הול"ה" – תמיכה בהורים של לסביות והומוסקסואלים טל. 09-587779
- תמיכה נפשית לחולי סרטן. 02-435516
- שירותי חירום פסיכיאטריים כלל ביקורי בית טל' 09-344615, 03-6750750, מנוי 39888

תרום דם ותציל חיי אדם

התזמורת הפילהרמונית הישראלית
נוסדה בתרצ"ו-1936 בידי ברוניסלב הוברמן
מנהל מוסיקלי: זובין מהטה

מספרי הטלפון שלנו:
תל־אביב – מחלקת המנויים – 03-5251502
חיפה – מחלקת המנויים – 04-664167
ירושלים – משרד "בימות" – 02-240896
מידע מעודכן 24 שעות ביממה בטלמסר 03-5652251

"איל טרובטורה"
אופרה מאת ורדי בביצוע קונצרטי
פנחס שטיינברג, מנצח
זמרים ומקהלות
קונצרט מס' 7
יום א', 16.4.95, 20:30, ת"א/ סדרה ז'/ היכל התרבות

באך: "מתיאוס פסיון"
הלמוט רילינג, מנצח
זמרים ומקהלת גכינגר קנטוריי משטוטגרט
קונצרט מס' 7
יום ג', 18.4.95, 20:00, חיפה/ סדרה א'/ אוד' חיפה
קונצרט מס' 8
יום ד', 19.4.95, 20:00, ת"א/ סדרה ג'/ היכל התרבות
קונצרט מס' 4
מוצ"ש, 22.4.95, 20:30, ת"א/ פילוקלאסיקה/ היכל התרבות

נא לשים לב לשעת תחילת הקונצרטים

לידיעת מנויי המועדון הקאמרי:
קונצרט מס. 5, סדרה א', בבצוע רביעיית גרטלר, יתקיים במוצ"ש, 22.4.95, בשעה 17:30

חברת החשמל לישראל בע"מ
חי"ג חשמל – שירות טלפוני להודעות על תקלות
24 שעות ביממה

ירושלים 02-580666
תל־אביב 03-5633777
חיפה 04-647777
אילת 07-372191
אשדוד 08-511688
אשקלון 07-770088
באר־שבע 057-462666
טבריה 06-792275
חדרה 06-225133
כרמיאל 04-881751
בית שמש 02-911669
נהריה 04-953555
נתניה 09-602988
עפולה 06-423333
פתח־תקוה 03-9894488
צפת 06-970211
ראשון־לציון 03-9632488
רחובות 08-371388
רמלה 08-221313
רעננה 09-906188
אריאל 03-9366345-6-7

במושגי הנגב, מדובר במהפכה

הקמת אזור הייצור לסחר חופשי (איל"ח) בנגב היא חלומם הרטוב של כל המעורבים בנושא ושל כל מי שהנגב קרוב לליבו. עם זאת, מתעכבת ההקמה בשל אין ספור מאבקים משפטיים ואחרים בין המעורבים בעניין

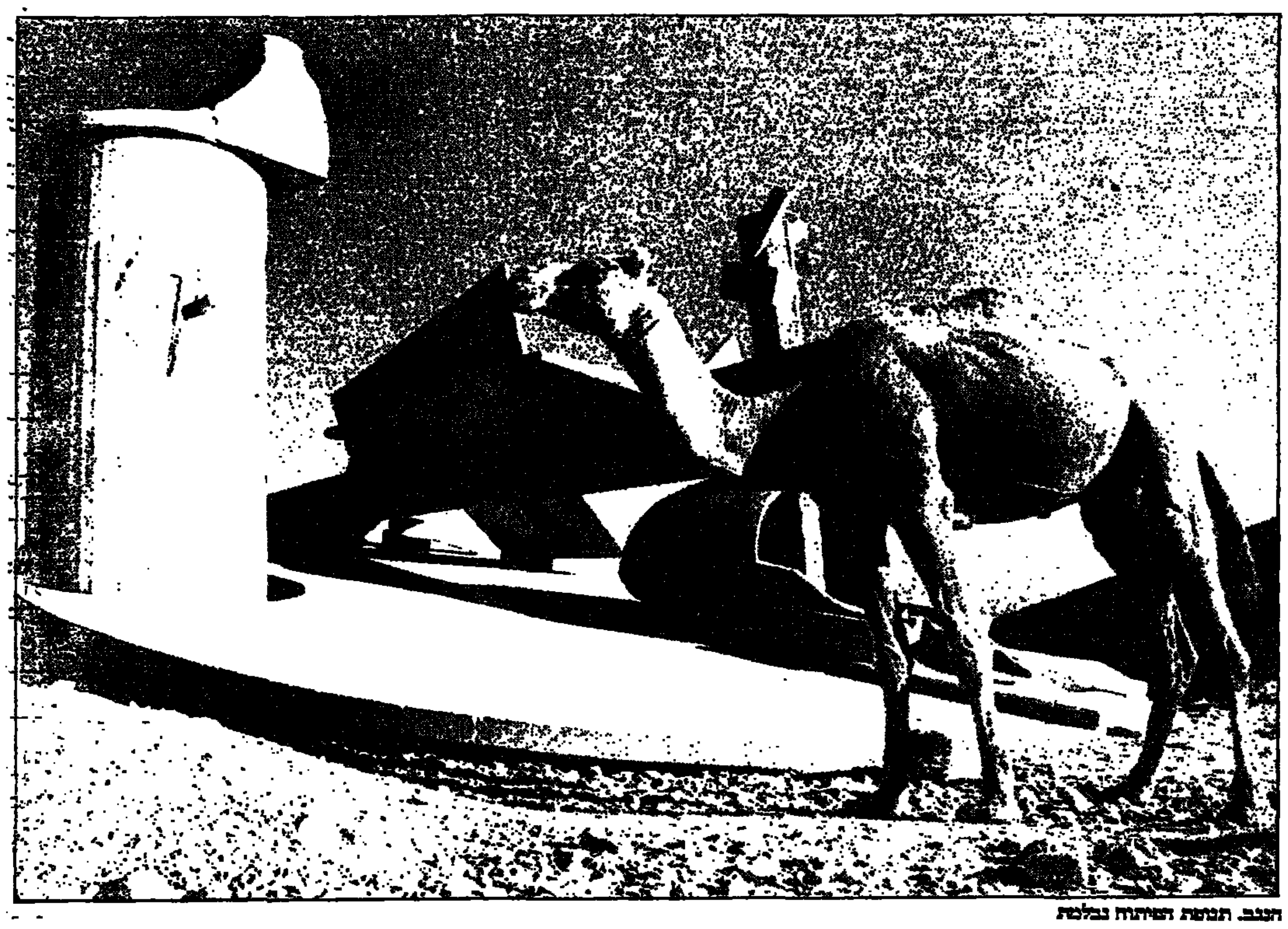
הנגב. תנופת הפיתוח נבלמת

לפני זמן מה הגיעה אמו של דיוויד ירושלמי מארה"ב לביקור אצל בנה וכלתו, שהחליטו לעשות עליה ולהתגורר בירושלים. דיויד, היזם העיקרי של פרוייקט ההקמה של אזור הסחר החופשי הראשון בישראל, שמורגל בגישה עסקית תכליתית, הבין שלא יוכל להראות את כל מכמני הארץ בנסיעה ברכב.

הוא שכר מטוס יחיד ותייר את הארץ מהאוויר. כאשר להבי המטוס פילחו את האוויר, פלטה האמא ירושלמי בהתלהבות: "כמה גדול הוא הנגב וכמה ריק..." "זאת בדיוק הסיבה בגללה החלטתי, שאם נוכח ונצטרך להקים את אזור הסחר החופשי בישראל, נעשה זאת דווקא כאן, בנגב" השיב ירושלמי לאמו, וגם לנו, כאשר שאלנו, למה, בעצם, בנגב.

אמיר רוזנבליט

פריסקופ נגבי

מדובר באחד הפרוייקטים הגדולים ביותר שידעה המדינה עד כה. הן מבחינת הכסף שיושקע (1.2 מיליארד דולרים), הן מבחינת היקף השטח הבנוי (1.4 מיליון מ"ר של מבנים להשכרה), והן מבחינה תעסוקתית (בין 30 ל-40 אלף עובדים ישירים בפרוייקט, חוץ מפי שלושה עובדים שיועסקו בעקיפין).

במושגים של הנגב מדובר במהפכה. אזור יצוא לסחר חופשי, להלן איל"ח, הוא החלום הרטוב של כל עסקני הנגב, ראשי העשייה שלו ובמיוחד של מי מצעירי הנגב שרוצה לעסוק במקצועות ההייטק, מבלי להיות 'נאלץ' להיות אזרח חיל במבטיון התל-אביבי.

הרבה מאד כסף

כשהוא מדבר על 'המשקיעים שלי', דיויד ירושלמי מדבר על הרבה מאד כסף שהצטבר לו ביחד סביב הפרוייקט המדובר הזה. לארי סילברסטין, מיליארדר, בעל 'מגדלי התאומים' במרכז הסחר העולמי בניו-יורק, יהודי ופעיל ציוני. לארי טיש, בעליה של רשת הסי. בי. אס. ושל עוד שורת עסקים. רוברט טישמן, איש נדל"ן ובעליהם של מיליוני מ"ר נדל"ן בכל רחבי העולם, מייקל שטיינהרט, בעל חברה להשקעות הון, שמגלגלת מחזור של שישה מיליארד דולרים, יוג'ין גראנט, בעל חברות בניה. כולם יהודים טובים, שתרמו הרבה כספים למגביות השונות למען ישראל ולכל מיני מבצעי שנור למען העם היהודי, אבל מעולם לא עשו עסקים בישראל. דיויד ירושלמי, עורך דין ואיש נדל"ן בעצמו, חבר ומכר אישי של כל

החבורה הנכבדה הזו, הצליח לשכנע אותם להתגייס למשימה של הקמת איל"ח בנגב ואף הבטיח להם כי הם יעשו הרבה מאד כסף מההשקעה הזאת, שהיא גם ציונית מאד.

ירושלמי, בן 38, נשוי, תושב ירושלים, לא האמין שזה מה שיעסיק אותו בשלהי שנות ה-30 לחייו. הוא נולד בלוס אנג'לס, למד משפטים והחל במקביל להתמחות ולעסוק בנדל"ן, בניה ופיתוח. כאיש דתי, למד בישיבה בפלורידה, בטרם השלים את חוק לימודיו באוניברסיטה של אריזונה. לפני שלוש שנים החליטו הוא ורעייתו לעלות ארצה משיקולים ציוניים ובלי לעשות הרבה חשבון של כדאיות כלכלית ודאגות פרנסה, בין היתר משום שבאלה לא היו הרבה. בין לבין, צורף דיויד ירושלמי לדירקטוריון של מכון ירושלמי ללימודים אסטרטגיים ופוליטיים מתקדמים. אחד הפרוייקטים שנחקרו במסגרת המכון היה הצלחתם של פרוייקטי איל"ח ברחבי העולם ויש 165 אזורי סחר חופשיים ב-65 מדינות בעולם כיום. בעל המחקר, רוברט לוונברג, ביקש ללמוד ולבדוק כיצד מיישמים רעיון כזה בישראל הסוציאליסטית.

עתירה לבית המשפט

לפני כחודש הגישה קבוצה של 13 תושבים מעומר עתירה לבית המשפט המחוזי בבאר שבע, למתן צו מניעה להקמת אזור הסחר החופשי בליקית, וכן לאסור על שר האוצר, אברהם שוחט, הממשלה ועוד שורה של גופים ממשלתיים, לפרסם את המכרז הבינלאומי לבחירת הזכיין שיקים את הפרוייקט. קבוצת התושבים החליטה להגיש את העתירה בעקבות חוות דעת משפטית שהוכנה על ידי עו"ד אמנון גולדנברג, אשר קבע כי הליך ההחלטה בעניין מיקומו של איל"ח בליקית לוקה בפגמים, וכי ההליך נעשה בחופזה, מבלי שנערכו הבדיקות והסקרים התכנוניים הנדרשים. לטענת העתירה, החוק שחוקק במיוחד לצורך הקמת איל"ח, מעניק ליזם שיזכה במכרז הבינלאומי, שורה של הטבות כספיות והאמורות בעשרות מיליוני דולרים.

העותרים טוענים כי הפלגתו של החוק, הנותן למספר [illegible] עסקים הקלות חסרות תקדים, הביאה מספר מומחים בעלי שם, ששלו את חקיקת החוק תוך עמידה על היבטיו השליליים, לקבוע כי מדובר בהקמת מדינה בתוך מדינה. ההחלטה על מיקומו של איל"ח, טוענים העותרים, היתה החלטה בעלת השלכות תכנוניות וסביבתיות כבדות משקל. כעולה מהוראות החוק, אזור סחר לייצור חופשי נהנה מ'אוטונומיה תכנונית' ומהקלות מפליגות בתחומי התכנון והבניה, רישוי העסקים ותחומים רבים נוספים. להקלות אלה תהיה השלכה משמעותית על איכות חיי התושבים, ויש בהן כדי לשנות את פניה של סביבת האזור החופשי.

ראש המועצה, רו"ח פיני בדש, המתנגד אף הוא להקמת הפרוייקט בליקית, טוען כי מרבית תושבי עומר שוללים את הפרוייקט, משום קרבתו לישוב. "מדובר באזור אקס-טריטוריאלי והוחלט על מיקומו בניגוד לדעתנו. לאחר שלמדנו את השלכות חוק איל"ח, התברר כי הוא מעניק ליזמים זכויות בלתי מוגבלות, בתחום של רישוי עסקים, תכנון ובניה, מלבד מספר סעיפים המחייבים את היזמים בכל הקשור לשמירה על איכות הסביבה", אומר בדש.

המריבה הציבורית שפרצה בעקבות פנייתם של תושבי עומר לבית המשפט, בטענה שהפרוייקט המתוכנן באזור ליקית בסמוך ליישוב, יפגע באיכות חייהם, כואב מאד לירושלמי. "כואב לי לא רק בגלל עצם הפגיעה בסיכויי הפרוייקט לקום ולהתממש לטובת כל הנגב. כואב לי משום שמתברר שבמדינת ישראל חוק איננו חוק. ממשלת ישראל, ועמה רוב מכריע של חברי הכנסת, יכולים לחוקק חוק ברור, עם תאריך של מיכרז, וקבוצה קטנה של תושבי עומר יכולה לשים לאל את החוק, את הכתוב בו ואת המשתמע ממנו".

פוטנציאל אדיר

ירושלמי: "השאלה היא מה זה עושה למשקיעים מחו"ל שיגיעו בעתיד לישראל. מהם יחשבו על הסיכוי להצליח להקים עסק או מפעל בארץ. ידעתי והזהירו אותי מפני הביורוקרטיה בארץ. אבל לרגע לא פיללתי שנגיע לשלב הזה. שלב שבו יעכבו את פרסום המכרז חודש אחרי חודש, כאילו אין בעל בית במדינה, כאילו שר האוצר לא שווה כלום והחלטה פה אחד של חברי הכנסת, שווה כקליפת השום".

ירושלמי אומר כי העיכוב המשפטי גרם לבריחה של כ-20 יזמים מהפרוייקט. לדבריו, כל יום מייצג כאלף מקומות עבודה. "שישה מיליון וחצי דולרים ושלוש שנים של עבודה ומאבקים בלתי פוסקים וזה מה שקורה עכשיו", הוא מציין במורת רוח.

בעקבות דיון ציבורי פתוח שנערך בימים באולם בית 'יד לבנים' בבאר שבע, הודיע ירושלמי כי לנוכח התעודדות של תושבי באר שבע למען הפרוייקט והצלחתו, הוא החליט, בשם היזמים אותם הוא מייצג, להמשיך ולהיאבק למען הגשמתו. "אני רוצה שנעבוד ביחד, שתעזרו לנו להשיג את המטרה ולא תהיה כאן אדישות".

ירושלמי מודע לחששות ולפחדים של תושבי עומר מהקמת אזור סחר חופשי והוא ממהר להרגיע: "כל חוקי מדינת ישראל יחולו על פרוייקט איל"ח. גם חוקי העבודה וגם חוקי איכות הסביבה. אני עצמי ורבים מאנשי החברה נעבוד באיל"ח. האם אנו רוצים לחיות במפעל או בסביבה מזהמת?"

מה יתן פארק התעשיה הענק שיקום באיל"ח? הוא ישביח את החינוך המקצועי והכלכלי בבאר שבע, כתוצר לוואי הכרחי של מפעלי ההייטק הגדולים שיקומו בו. הוא יפתח את מרכז העסקים העירוני של באר שבע. היזמים מתחייבים להקים בתחומי האתר מרכזי תרבות וספורט. הם מתחייבים להעסיק לפחות 15 אלף עובדים במפעלי הייטק. היזמים מתחייבים להשקיע 1.2 מיליארד דולרים ולהשביח את מערכת הכבישים והתשתית בנגב. "הכסף מוכן והוא ישנו. הוא רק מחכה לאו.קיי. של תושבי הנגב. התחומים בהם יעסקו בפארק הידע של איל"ח המחקר ופיתוח תוכנות, עיבוד נתונים, תקשורת, מחשבים ותמורה.

האזור ישמש כמרכז הפצה לכ-60 חברות, שעד כה הביעו הסכמתן להצטרף לפרוייקט. מתוך 2500 הדונמים 'גודלו של פארק איל"ח, רק 40 אחוזים ממנו יהיה שטח בנוי, בבניה נמוכה. כל השאר 'ריאות ירוקות', מתקני רווחה וספורט. דיויד ירושלמי התחייב בשבוע שעבר בפני שר האוצר וראש הממשלה להביא לאתר רק חברות 'נקיות', אשר תעמודנה בתנאי הדרישות התכנון של עומר. "תושבי באר שבע והנגב הם משהו מיוחד. יש פה פוטנציאל אדיר שמחכה למימוש. אני מקווה שבעוד חודש נראה את האור בקצה המנהרה".

הפואמה הפדגוגית של אורט

שיתוף פעולה בין משרד העבודה, אורט ישראל ודוד לובינסקי הניב פנינה חינוכית הפועלת כבית ספר תעשייתי, בחלק מהמוסך המרכזי של "פז'ו". אפשר ויהיה זה מודל חיקוי למפעלים נוספים בתחומים שונים. עם חיים יחיל, מנהל בית הספר מאז הקמתו

מאת יניב דבורי

חיים יחיל הוא מנהל בית הספר אורט לובינסקי בבני ברק. שאחד מתלמידיו, אסף הראתי, קיבל תעודת נער עובד מצטיין ארצי לשנת 1994, מידי נשיא המדינה. בית הספר פועל במתכונת ייחודית המשלבת למודים עיוניים עם עבודה מעשית במוסך המרכזי של חברת פז'ו. היתרון בכך הוא שהלימודים מתנהלים על רכבים אמיתיים וחדשים, היוצאים בסוף יום העבודה לכביש.

יחיל: "עבודה זו מאפשרת לתלמיד לרכוש את המקצוע ברמה הגבוהה ביותר שניתן להשיג. לתלמידים שלנו ניתנת ההזדמנות לקבל תעודת הסמכה במקצועות הרכב וגם לקבל תעודת גמר עיונית של 12 שנות לימוד, עם אפשרות לצבור יחידות לימוד לבגרות.

"למעשה ניתן לאמר כי לפני תלמיד בית הספר פתוחה הדרך למצות את יכולתו העיונית והמקצועית כאחד. כל אחד מתלמידנו יכול לאחר סיום למודיו בבית הספר, כאשר בידיו יחידות בגרות מתאימות, להמשיך ללמודים מקצועיים גבוהים". בימים אלה, כאשר מתבצעת

חיים יחיל

ההרשמה למוסדות החינוכיים לשנת הלימודים הבאה, מופנים נערים לבית הספר על ידי יועצים חינוכיים בחטיבות הביניים. יחיל: "במסגרת שלנו לומדים נערים תלמידי כתות ט' עד י"ב. בית הספר מוכר על ידי כל הרשויות המקומיות הסובבות אותנו, ותלמידים מגיעים ללמוד במסגרתו מכל אזור גוש דן.

25 בוגרים

"הממוצע הרב-שנתי שלנו לגבי מקבלי תעודת הסמכה מקצועית עומד על 95% מבוגרי בית הספר. הבוגרים שלנו משרתים בצה"ל במקצועות הרכב ולאחר שרותם הצבאי הם יכולים לעבוד כאן, במוסך של חברת פז'ו. יש לנו כבר 25 בוגרים שעובדים כאן. חלקם כבר כעשר שנים. היתרון שלנו, לעומת בתי ספר מקצועיים אחרים, הוא ברמה המקצועית הספציפית שהיא גבוהה במיוחד בגלל המספר הרב של שעות ההתנסות המעשית".

גם מבחינה חינוכית מטופחים התלמידים על ידי הצוות החינוכי המקיף אותם במסגרת אינטימית, המאפשרת תשומת לב רבה לפרט שכן. כאן לומדים רק עשרים תלמידים, דבר המאפשר למורה עבודה אינטנסיבית תוך התחשבות לרמת התלמיד ולמיצוי כישוריו.

בית הספר מונה בסך הכל שמונים תלמידים והקשר האישי החם והישיר נוצר ללא כל קושי. תלמידים החלשים במקצועות מסויימים מתוגברים בשיעורי עזר במסגרת בית הספר.

יחיל: "תלמיד המגיע אלינו מחטיבת ביניים גדולה בה היו לו קשיים ושם 'נבלע' בין מאות תלמידים אחרים, זוכה אצלינו כאן לאפשרות חדשה, לתשומת לב אישית, ויכול לפרוץ קדימה ולהוכיח את כישוריו".

גם פעולה למניעת נשירת תלמידים מהמערכת החינוכית מתקיימת במסגרת בית הספר המקיים קשר רצוף עם רשויות החינוך בעיריות ובמועצות המקומיות, מהם הגיעו התלמידים, ועם הורי התלמידים, וכמידה ומתגלים סמני התחלת נשירה מהמסגרת, כמו היעדרויות או איחורים, הרי שהם מטופלים מתוך מגמה להחזיר את התלמיד למסלול הלמודים.

יחיל: "קיימת נשירה של אחוז קטן מאד מהתלמידים. לתלמידים שנכשלו בבחינות הגמר, יש אפשרות נוספת להיבחן במועד ב'. תלמידים שיש לגביהם בעיה עם המשך הלימודים בבית הספר, כולל כאלה שהגיעו לידי מסקנה שעליהם לעשות בגרות מלאה, מקבלים הפנייה מיועצת בית הספר למשרד העבודה ועבורם מוצאים מסגרת חינוכית מתאימה לשאיפותיהם. בסך הכל, ניתן לאמר שהתלמיד נמצא אצלינו בחממה". כל התלמידים עובדים יחד במוסך אחד גדול, כאשר בית הספר מתחייב לספק להם עבודה. יחיל אומר כי זה יתרון גדול בענף הרכב, בו קיים קושי רב במציאת עבודה.

בית הספר נמצא בפיקוח משרד העבודה, מנוהל על ידי אורט והתלמידים מאוגדים מקצועית בתנועת הנוער העובד והלומד הדואג לזכויותיהם המקצועיות ולשכרם. במסגרת פעילותם בנוער העובד משתתפים התלמידים בכל הפעילויות החברתיות הארציות של התנועה - נופשים, טיולים ועוד. הגדנ"ע מקיים במסגרת בית הספר פעילות הכוללת הכנה לגיוס לצה"ל, מורשת קרב, ימי שדה, מסווחים ומסעות.

מפעל חייו

חיים יחיל, המלווה כאמור את בית הספר מאז היווסדו אומר כי הוא רואה בעבודתו החינוכית עם הנערים העובדים את מפעל חייו. "את פירות העבודה החינוכית תוך השקעה בחניכים אפשר לראות לאורך שנים", הוא אומר ומוסיף "אני רואה בתלמידים שלנו אנשים יצרניים המקימים עצמם בכבוד במקצוע אותו רכשו.

"כאשר נער מתקבל לבית הספר, פעמים רבות כאשר מקננת בו תחושה של אי מיצוי עצמי, ואצלינו הוא פורח וחש סיפוק בעשייתו, אז אנו יודעים שהמטרות של בית הספר, הייעוד והכוונות הם נכונים. בעתיד נרצה להמשיך ולפתח את בית הספר ולהעמיד אותו במקום הראוי לו במסגרת מערכת החינוך הטכנולוגי וההכשרה המקצועית".

לגבי מקומו של בית הספר התעשייתי במערכת ההכשרה המקצועית, אומר יחיל כי הטכניקה המתקדמת והתיעוש שהתפשטו בהתמדה בעולם המערבי הביאו עימם בהכרח ספציאליזציה גוברת והולכת בתחום העבודה. "מקצועות מסורתיים, הפכו לתחומי התמחות ייחודיים, שחייבו את הרחבת ההכשרה המקצועית כדי שזו תספק את הדרישות המוגברות למומחיות. כלאמר, התפצלות המקצועות הכלליים לענפי התמחות ספציפיים, תבעה את עיצובה מחדש של ההכשרה המקצועית והעיונית, מבחינת התוכן וגם מהבחינה המתודולוגית".

מסיבות אלה לא הסתפקו עוד מפעלי התעשיה באירופה בהכשרה כללית של עובדיהם אלא בהקמה של בית ספר תעשייתים, שהקירבה שלהם למפעל גרמה ליצירת קשר הדוק בין המורה לעובדי המפעל - דבר שאיפשר להבחין בלקויים בעבודה או בלמודים ולפעול ללא דיחוי לתיקונם.

הכוונה להתמחות

יחיל: "ניתן לאמר שהמודל של בית הספר התעשייתי הוא מקור המשאבים הדרושים להניך כדי להגיע ליכולת מקצועית גבוהה. בית הספר התעשייתי בישראל מהווה מסגרת לחינוך מקצועי במובן המעשי של התחום. ההכשרה המקצועית מבוססת על שילוב בין עבודה ולמודים, ומותאמת לתלמידים שיכולת הלמוד שלהם לא מאפשרת דרישות עיוניות גבוהות. הייחוד בתכנית הלמודים של בית הספר התעשייתי הוא בהכוונתה להתמחות גבוהה בתחום מקצועי צר, המותאם ישירות לסוג העבודה המתבצעת במפעל שבית הספר הוא חלק ממנו ובו מיישם התלמיד את הידע והמיומנות שרכש. אחד היתרונות של המודל אשר משך תעשיינים להתמודד עם בית הספר בתוך המפעל הוא הגמישות שבו, דבר המאפשר קיום מגמות ייחודיות שלא ניתן לקיימן בכל מסגרת אחרת.

נהג!
פחות
מהירות
והרבה
זהירות
תודה

התלמידים המעורבים בפרוייקט החדשני

בריאות / עזרא חן

מושתלי כבד וכליה: שחרור מתלות בתרופות

מושתלי איברים נזקקים כל חייהם לתרופות להחלשת מערכת החיסון, כדי למנוע דחיית האיבר שהושתל, אך בשל כך גופם נחשף לזיהומים. באחרונה נתגלה כי שתי תרופות, שחולים נטלו אותן שנים אחדות, משחררות את מושתלי הכבד והכליה מן התלות בתרופות מונעות דחייה

הצלחת ניתוח להשתלת איבר כלשהו לא מבטיחה הצלחת התהליך בכללו, כי הגוף שבו הושתל לב, כליה או כבד, עשוי לדחות את האיבר המושתל. הדחייה היא תגובה טבעית של מערכת החיסון כנגד כל פולש, אם זה וירוס, חיידק או איבר זר, שסממניו הרקמתיים שונים מאלה של המושתל.

כדי למנוע את דחיית האיבר ניתנת למושתל תרופה לדיכוי מערכת החיסון, ויש לכך שני צדדים, חיובי ושלילי. התרופה אומנם מסייעת לקליטת האיבר החדש, אך דיכוי מערכת החיסון פוגם ביכולת ההגנה של מערכת החיסון כנגד וירוסים וחיידקים מזהמים ומזיקים לגוף, והחלשת המערכת עלולה לגרום לסיבוכים קשים ואף להביא למותו של המושתל.

לכן שואף המחקר הרפואי להגביר את יעילותן של התרופות המונעות דחייה, ויחד עם זאת להפחית הפגיעה ביכולת ההתמודדות של מערכת החיסון עם גורמים מזיקים לגוף. "תכשיר מושלם כזה עדיין לא נמצא", מסביר ד"ר אלכסנדר יוסים, מנהל יחידת מחקר הניסוי במחלקת ההשתלות ב"בילינסון".

השתלת איברים החלה לפני כ־30 שנה, ומאז פותחו עשרות תרופות למניעת דחיית האיבר המושתל. המושתלים צריכים ליטול את התרופה בקביעות במשך כל ימי חייהם, כי הפסקת נטילת התרופה גורמת להריסת האיבר שהושתל ולמוות.

שתי תרופות, חדשות יחסית, נמצאו במהלך השימוש בהן כיעילות יותר מאחרות במניעת דחיית האיבר המושתל, ובנוסף הן גורמות לפגיעה יותר מצומצמת ביכולת ההגנה של מערכת החיסון. האחת היא "ניאורל סנדימון" המיוצרת בשווייץ, והאחרת היא "פרוגרף" המיוצרת ביפן, והן מתאימות במיוחד למושתלי כבד וכליה.

אך סגולה חשובה לא פחות של שתי תרופות אלה התגלתה באחרונה בארצות־הברית, בבדיקת מהלך השימוש של מושתלים בתרופות אלה, "תגלית שהיא חלום", כדברי ד"ר יוסים.

בבדיקות אלה התברר כי מושתלים שנטלו אחת משתי תרופות אלה, הפסיקו, על דעת עצמם, ליטול את התרופה, אצל מרביתם, כצפוי, נהרס האיבר המושתל. אך בין המושתלים שהפסיקו ליטול את התרופה היו גם כאלה שלא ניזוקו מהפסקת נטילתה. התברר כי אלה מביניהם, אשר נטלו את התרופה במשך חמש שנים ויותר והפסיקו, וכאמור לא ניזוקו, התפתחה בגופם תופעה הנקראת "מיקרוכימריזם": במחזור הדם שלהם נמצאו תאי דם של הנפטר אשר תרם את האיבר המושתל.

כלומר, בחלוף חמש שנים ויותר של נטילת אחת משתי התרופות, שבמהלכן השתמרו בגופו של המושתל תאי דם של התורם, מערכת החיסון שלו אינה דוחה את האיבר הזר, והמושתל אינו זקוק יותר לתרופה המונעת דחייה.

בניסוי שהתקיים בארצות הברית, בעקבות מימצאים אלה, ובו נכללו 59 מושתלי כבד שבגופם אותרו תאי דם של התורם – אצל 16 מהם הופסק בצורה יזומה מתן התרופה, ו־28 נוספים מקבוצה זו מצויים בשלבי גמילה בהדרגה.

ד"ר יוסים מסביר, כי תאי הדם של תורם האיבר, באופן טבעי מושמדים על־ידי מערכת החיסון של המושתל, אך התרופות החדשות איפשרו לתאים אלה להישרד. נראה כי כמות כלשהי מתאי הדם של התורם, שלא הושמדה בזכות התרופה, השתרשה במוח העצם של המושתל, ובמהלך השנים התרבו התאים ונסחפו למחזור הדם של המושתל, ואז ניתן לזהותם.

ב"בילינסון" נערך כעת ניסוי בתרופות אלה, שבו משתתפים מושתלי כבד או כליה, במטרה להבין את תופעת הישרדותם של תאי הדם של תורם האיבר, וללמוד דרכים לייצרה או לזרז התפתחותה, במגמה להקים הפסקת נטילת התרופה המונעת דחייה.

השתלת כבד: העיקר למנוע את דחיית האיבר המושתל (תצלום ארכיון)

ילדים מסודרים

ילדי המעון הרב תכליתי "בית פריי" של ויצ"ו ביפו ד', חגגו סדר פסח חגיגי, שהכינו במו ידיהם. מעון "בית פריי" הוא מעון יום יהודי, הפתוח עד לשעות הערב למען ילדים הזקוקים למסגרת ביתית חמה גם בשעות אחר הצהריים ובערבים.

נשים בספורט

פעם שחיינית תמיד שחיינית

בשבוע שעבר הודיעה ג'נט אוונס, 24, כי היא מתכוונת לחזור ולהתחרות במשחקים האולימפיים שייערכו בקיץ הבא באטלנטה. אוונס, האמריקנית היחידה שצברה ארבע מדליות זהב, לא הצליחה מאז 1990 לשחזר את הישגיה. בקרוב היא תנסה שוב את מזלה

מאת שמואל מל

עד לפני שנתיים היתה השחייה החלק הדומיננטי בחייה של האמריקאית ג'נט אוונס, שנחשבה בזמנה כשחיינית מספר אחת בעולם במשחים הבינוניים והארוכים.

אחרי שחזרה הביתה מהמשחקים האולימפיים בברצלונה 1992 הודיעה אוונס על פרישה מפעילות תחרותית, אבל ההודעה החזיקה מעמד ארבעה חודשים בלבד לפני שהחליטה לשוב למים לקראת אליפות העולם.

בשבוע שעבר הודיעה אוונס בת ה־24 כי היא מתכוונת להופיע גם במשחקים האולימפיים הקרובים, שייערכו בקיץ הבא באטלנטה ולא רק להופיע אלא גם להוסיף מדליות למצבור שיש לה כבר בבית.

מה שנחשב פעם, כאמור, החלק העיקרי בחייה הוא עתה תענוג. אחרי שזכתה בשלוש מדליות זהב אולימפיות ב־1988 בסיאול (400 ו־800 מטר חופשי ו־400 מ' מעורב אישי) הוסיפה מדליה נוספת בברצלונה (800 מטר). כל מדליה שתזכה בה בשנה הבאה תהיה בבחינת בונוס.

במשחקי פאן אמריקה האחרונים היא לא בלטה במיוחד, אבל זה לא הפריע לה להצהיר כי היא מתכוונת להשתתף במבחנים לקביעת הסגל האמריקאי לאטלנטה, ולא רק להשתתף אלא גם להצליח.

בגיל 24 נחשבת ג'נט אוונס "זקנה" במונחים של שחייה. מרבית יריבותיה הן בנות עשרה, תלמידות תיכון או אפילו בית ספר יסודי, אבל זה לא רק מונע ממנה לומר כי "אינני מבינה מדוע אני צריכה להקדיש עוד שנה מחיי כדי לעשות את מה שאני באמת אוהבת".

אחרי ששלתה שלוש מדליות זהב בסיאול איבדה ג'נט אוונס חלק מהעניין שהקדישה לענף שהציב אותה בפיסגה העולמית. העובדה שהשחייה היתה כל חייה ומנעה ממנה תענוגות רבים של החיים פגעה בה וגרמה לה להרפות מהמתח ולהקדיש פחות ופחות זמן לאימונים ולתחרויות.

עד המשחקים בסיאול, סיפרה לאחרונה אוונס, "היו חיי סובבים סביב השחייה בלבד. בברצלונה אחרי שנאלצתי להסתפק במדליית כסף בלבד במשחה 400 מ' חופשי חשבתי שאני שחיינית גרועה וחשבתי לעצמי, שאם אני שחיינית לא מוצלחת אני גם בן־אדם גרוע".

הלחץ שהופעל עליה היה גדול. "כל פעם שקפצתי למים הייתי חייבת לנצח, כדי להצדיק את עצמי", סיפרה.

הלחץ הזה פגם בכושרה וביכולתה ולמרות שהמשיכה לנצח היא איבדה מהמהירות שאיפיינה אותה. מאז 1990 לא הצליחה לשחזר את ההישגים שלה, שהובילו אותה למדליות האולימפיות. היא שכחה כבר מתי קבעה שיא עולמי וגם שיאים לאומיים התקשתה להשיג.

אבל גם הנסיגה בזמן לא יכולה לקחת מג'נט אוונס את מה שהשיגה: האמריקאית היחידה שזכתה אי פעם בארבע מדליות זהב אולימפיות. היא עדיין מחזיקה בשיאי העולם במשחים 400, 800 ו־1500 מ' חופשי ובעוד שישה שיאים לאומיים.

בשנתיים האחרונות עשתה לעצמה אוונס מנהג לא לתכנן לטווח ארוך. אשתקד כאשר החלה בהכנותיה לקראת אליפות העולם לא הכינה כלל את תוכניותיה לקראת אטלנטה.

כאשר נשאלה באשר לתוכניותיה אמרה בתחילה כי אינה יודעת, אחר־כך רמזה כי יתכן, ובשבוע שעבר הודיעה כי אכן תעשה כל מאמץ להשתתף במשחקים.

מאחר שלדעתה השיגה כבר את כל מה שיכולה לו, לא מוטל עליה עתה לחץ. "אין לי מה להפסיד, אז למה לא לנסות?" אמרה אוונס במסיבת העיתונאים שבה הכריזה על תוכניותיה.

הגישה של "הכל או לא כלום" שגרמה לה לפרוש מהבריכה למשך ארבעה חודשים אחרי משחקי ברצלונה התחלפה בגישה חדשה של "אעשה כל שביכולתי ואהנה".

לדעת אוונס זו גישה הרבה יותר בריאה שמאפשרת לה לפרוש בעוד קצת יותר משנה ולהותיר את השחייה על אדני הזינוק, כפי שהיא מסכמת.

צרכנות הוגנת

מלה טובה על שוק הכרמל

מאת מאיר בראלי

בשוק הכרמל בתל־אביב שומעים הרבה את השפה הרוסית. דובריה אינם אוהבים שיקראו להם "רוסים", אלא "דוברי רוסית" ונימוקם עמם – הם יהודים (ייברייה), אלא ששפתם היא רוסית. הם מרבים לבוא לשוק, מכיוון שככל שהכנסתו של אדם קטנה עניינו במחיר הזול גדלה. ריבוים של דוברי רוסית שם גורמת למוכרים לנסות להכריז על סחורתם ברוסית משובשת. מה לא יעשה מוכר כדי למכור את מרכולתו!...

לשוק הכרמל יש שם של מקום שאפשר לקנות בו בזול. זה נכון בעיקר לגבי ירקות ופירות. אפילו בימי גדולתה של העגבנייה, כשמחירה הרקיע, פה היא נמכרה קצת יותר בזול, יש מוצרים רבים שהיצרן קובע את המחיר ולקמעונאי אין מרווח גדול להוזלה.

השוק נמשך, כידוע, מכיכר מגן־דוד עד המסוף של "דן", ליד הרחובות קלישר ויעבץ "גן הכובשים". יש רוכלים גם בהמשך רחוב קלישר.

בקטע שליד כיכר מגן־דוד יש רוכלים רבים שנמכרת בהם הלבשה זולה, ובמקרים רבים זו הלבשה כלל לא רעה. גם בקטע זה יש קצת דוכני פירות וירקות ודוכני מזון אחרים. אולם עיקרם הלאה, אחרי שאתה עובר את רחוב השומר, ודומני שרוב המכירה של ירקות ופירות היא בקטע האחרון, בין הרחובות רבינוביץ' וקלישר.

מי שרוצה לקנות "טוב" ואינו ממהר מאוד מוטב לו לעבור את כל השוק לאורכו, מכיוון שהמחירים שונים, ולפעמים ההבדל הוא ניכר. כדאי איפוא להשוות מחירים לפני הקנייה.

לפי נסיוני, ולאחר בדיקות אחדות, אני מעיד על השוק, שאין מרמים בו במשקל, אם כי ברוכלים רבים אין שומרים על החוק המחייב לאפשר ללקוח לראות את השקילה בלי שיבקש במיוחד. יש עירמות סחורה בין עינו של הלקוח והמאזניים. יש לי רושם שיש בשוק פיקוח פנימי, יש אולי איזו הנהלה סמויה המונעת מעשים שיזיקו לשמו הטוב של השוק ולעסקי בעלי הדוכנים.

ספר לילד / חנה לפלר

מלכודת־אהבה ומלכודת־ציפורים

אב ובת במאהל. סיפור אהבה בדווי

ציפור במלכודת, רבקה מגן. צילומים: נפתלי קריספל, עיצוב: חיים גבע, בהוצאת "כנרת", 28 עמ'

בימים טרופים אלה, נענתה בשלילה דרוזית, אם לארבעה בנים ששירתו ו/או משרתים את מדינתנו בצה"ל, כאשר ביקשה לעצמה דרכון, בתואנה ש"אין היא דוברת עברית" (מעניין מה היתה תשובת הרשויות אילו ביקש אבי בן המאה – שמלאו לו בימים אלה – דרכון. יהודי למהדרין, שעלה ארצה עם קום המדינה מרוסיה ועדיין אין הוא דובר עברית!!!). ומן הראוי, על־כן, להביא לקורא הצעיר את הספר "ציפור במלכודת".

כאן מביאה המחברת רבקה מגן, כלת פרס אשמן לספרות ילדים, סיפור הרפתקאות, אמנם לא על הדרוזים, אלא על ילדים בדווים במדבר, את סיפור אהבתו הדקה־מן־הדק של חסן הנער הן לנערה הבדווית עידה (ואולי צאידה) והן לעפרוני הלכוד במלכודת־הציפורים שלו, ומקרבת את עולם הבדווים הרגיש, הפשוט, הקרוב אל האדמה, אל עולם החי, אל הנוער היהודי.

את הסיפור מספר הנער, בעברית קלה ובמלות חיבור ההופכות את הסיפור למגושם משהו, להזכירנו שהדברים נאמרים מפיו של נער בדווי.

המחברת מתארת בד־בבד עם סיפור האהבה גם את ההווי הבדווי, את העדר המלווה עשב בשעה שהרועה הצעיר מחלל בחליל, את הפעמון על צוואר הכבשה המובילה את העדר המתנגן לו בנועם עם כל צעד שלה, את הגמלים שחסן למד מאחיו אחמד כיצד להבריך אותם באמצעות מקל קטן, ולצד כל ההווי הקדמון – את בית־הספר ואת שיעורי החשבון.

חסן הנער מאוהב בנערה הבדווית מ"עמק הברכה", אך יש לו מתחרה בדמותו של עזיז: "כל מי שבא עם הצאן ל'עמק הברכה' מכיר את עזיז בן השבט השכן. 'מלך העמק' קוראים לו כל הילדים, מפני שהוא יותר גבוה ויותר חזק מכולנו. על הראש שלו יש רַעְמָה, ממש כמו של אריה, ויש לו כתפיים רחבות ושרירים מתוחים. איזה שרירים! לאף אחד מאתנו אין שרירים כאלה. רק לאחי אחמד יש כאלה אולי... אף אחד מהילדים אינו מעז להתגרות בו. 'את עזיז אי־אפשר לנצח!'"

האהבה בכל העמים זהה היא וכאביה גם הם: "כשראתה עידה את עזיז הרכינה את הראש שלה, אבל מיד הרימה אותו ועיניה השחורות הביטו בחיוך הרחב שהתפשט על השפתיים של עזיז...

"הכל ארך כהרף־עין, אבל אני הרגשתי דקירה נוראה בלב, כשעזיז פנה אחורנית, דירבן את הסוס שלו ופתח בדהירה כדי להשיג את הרוכבים. כל־כך אומלל עמדתי שם, עד שכמעט פרצתי בבכי..."

חסן הניח מלכודת לציפורים על תל עם עידה, ועפרוני נלכד בה, אך עזיז לא הרשה לו לקחת אותה באלימותו. בבריחה מעזיז נפל חסן לבור, ומי באה להצילו אם לא אהובתו! וגם את העפרוני שילחו שניהם לחופשי, בסופו של דבר. ומשאלת־הלב האחרונה של חסן: "אללה, עשה שעידה תאהב אותי, כמו שאני אוהב אותה."

הספר מלווה צילומים צבעוניים מחיי הבדווים, שצולמו במאהל בדווי. מתאים לכיתות ג'־ד'.

העיקר הבריאות

סוכריות מן הטבע

מיבחר מוצרים שאמורים לסייע לנו לשפר את איכות החיים

אחרי ההצלחה שלה זכו סוכריות הצמחים הטבעיות של חברת "ריקולה" השווייצרית, החלה בימים אלה חברת "אגיס" לשווק בישראל סוכריות נוספות של החברה, הפעם – ללא סוכר. הסוכריות עשויות מצמחים טבעיים בלבד, ומכילות ויטמין סי, ממותקות באספרטיים, מרגיעות את הנשימה ומקילות על תופעת הצרידות השכיחה בעונות המעבר.

הסוכריות, באריזה של 50 גרם, מוצעות בשלושה טעמים שונים: לימון, מנטה, ומעורב מאוקליפטוס, אניס, וציפורני התול.

להשיג בבתי מרקחת וברשתות פארמה. המחיר 6.50 ש"ח לאריזה.

בלי צרבת

חברת התרופות "דיפריס" מייבאת ומשווקת בארץ תרופה חדשה בשם "רני" (תוצרת קונצרן התרופות "הופמן לה רוש"). התרופה, בצורת טבליות בטעם מנטה, מכילה סידן ומגנזיום, והיא יעילה לטיפול – ולהקלה מהירה של צרבת. התרופה מתאימה לשימוש לכל המשפחה.

להשיג בבתי מרקחת ובכל רשתות הפארם, ללא מרשם רופא.

מחיר לצרכן: 11.90 ש"ח ל־24 טבליות.

ראש נקי

כינת הראש היא מכה, שניתן למנוע את התרבותה על ידי סירוק וחפיפה יומיומיים בתכשיר יעיל נגד כינים. למלחמה נגד הכינמת יוצאים בימים אלה מפעלי "ד"ר פישר" עם מוצר משותף "קיקל + מרכך" לילדים ולמבוגרים.

השמפו־מרכך מנקה את השיער ביסודיות ובעדינות, מקל על הסירוק, שומר על הגיינה של השיער ועוזר להתמודד עם בעיית הכינמת. המרכך מכיל רוזמרין וקמומילה, נעים לשימוש ומשאיר את השיער רך, נקי, לא קשוח ובעל ריח עדין.

להשיג בבתי מרקחת וברשתות השיווק. 500 גרם, 25.80 ש"ח.

ע. צופיה / היום בטלוויזיה

לראות	לנסות	לוותר

לא בסדר

שמואל הספרי, שלאחרונה הוא הבהצלחה רבה גם בקולנוע ("שחור"), כתב וביים את הדרמה המקורית "כל דכפין", שתעלה הערב במסגרת חגיגות חג המצות. אבנר שטיין (שמואל וילוז'ני), יועץ פוליטי שהסתבך בפלילים וברח לחו"ל, חוזר בערב פסח לארץ כדי להסגיר את עצמו. להפתעתו ולשמחתו הוא מגלה שצו המעצר שהוצא נגדו נעלם וכי הוא עתה בן חורין. אבל בני משפחתו מסרבים לקבלו לחיקם, וכך הוא מוצא עצמו בודד ליד שולחן הסדר. בתור אחת שהצטרפה למועדון המעריצים של הספרי ובתור חובבת של וילוז'ני, אזכה ליהנות אתם את האי־סדר שלהם.

כל דכפין, ערוץ 1, 21:00.

לראות	לנסות	לוותר

לתפארת העבר

מי ששולט בבבליה את ערוץ ארטא, יוכל להתמרח בנוסטלגיה על הספיישל הארוך שהם מציעים הערב עם הכוכבת האגדית מרלן דיטריך. דיטריך שייכת למועדון האקסקלוסיבי של היפהפיות המסתוריות של הקולנוע של פעם, כמו גרטה גרבו – זן שהולך ונכחד מן העולם. לא כל הקטעים שארטא מביאים מתורגמים לאנגלית, אבל שניים מהם אינם חורשים, ברוך השם, שליטה בגרמנית: הדרמה הרומנטית "התשוקה", שתוקרן בשעה 21:40, שבה מככבת לצדה גרי קופר המקסים, שאותו היא, כמקובל בסרטים מהז'אנר הזה, מצליחה לסדר; וקונצרט של דיטריך בלונדון ב־1972, שיוקרן ב־01:10.

ערב המוקדש למרלן דיטריך, "ארטא", 21:30

טלוויזיה

חינוכית

08.00 רכבת התענוגות. סרטים מצוירים.
08.25 בננות בפיג'מה. סדרה מדובבת בהנפשה.
08.30 קיפי קם ותמו. סדרה מדובבת בהנפשה.
08.45 ביימן. סדרה מדובבת בהנפשה.
08.50 אבגעבנית. סרט מדובב בהנפשה.
09.40 צרות צרורות. סדרת הרפתקאות [illegible] של כלב [illegible] "צרות" וכשמו כן הוא.
10.05 מוקס. אוצרים על המים.
10.30 הדרכונים העבריים. סדרת הרפתקאות.
11.15 [illegible]. סדרה דרמה.
11.40 המוסיקה השמחה. סדרת תעודה.
12.00 לטוף ברחוב מכאן. דרמה.
13.00 סדרה ללימוד השפה האנגלית.
13.30 הדאגות של סלייה. סדרה בהנפשה.
14.00 קיפי קם ותמו. סדרה מדובבת בהנפשה.
14.10 אינטואס. תכנית מקורית על נושאים מעולמם של ילדים, תוך כדי משחקי הפעלה, חידונים ושעשועונים.
14.45 שעת כושר.
15.00 אקטים. תכנית בנושאי מחשב ומשחקי טלוויזיה בשידור חי.
17.00 ערב חג.

כללית

06.30 חדשות בעברית.
06.31 מהדורת חדשות בערבית.
06.45 "השמנמנים". מצוירים. סדרה בהנפשה. דיבוב עברית.
06.55 "גולי". סדרת הנפשה לגיל הרך.
07.00 בוקר טוב ישראל.
15.30 "הדרדסים". סדרה בהנפשה. דיבוב עברית.
16.00 "אגדות קטנות".
16.30 "הובלה". משחק טלוויזיה.
17.00 ערב חג.
17.35 "בילדיים". דרמה מקורית.
18.15 חדשות באנגלית.
18.30 תכנית מיוחדת לחג המצות.
19.00 חדשות.
19.30 "משא מסודרים" תכנית בענייני קולנוע.
20.00 מבט.
21.00 "כל דכפין". דרמה מקורית, מתוך הסדרה "המועד הגדול" שכתב שמוליק הספרי.
22.10 "כדורגל עולמי". שידור ישיר של משחק צמרת בליגה האיטלקית.
23.30 "מהיום למחר", זמן חדשות.
24.00 "אגדה של מקום". "שירת הים".

ערוץ 2

10.00 "סביב העולם ב־80 חלומות" (ש.ח)
10.30 סרטי אנימציה. [illegible]
11.30 "סנפיר אמיצים". סרט הרפתקאות.
13.00 "הלסיירי". סדרה דרמה.
13.30 "סוד הפרי". סדרת הרפתקאות.
14.00 "מסע בין כוכבים".
15.00 "מילי". סרטוני אנימציה לפעוטות, לפי ספרים מצוירים של הסופר ההולנדי דיק ברונה (מדובב לעברית).
15.05 "מחסום־חוסן". סדרת הרפתקאות לילדים ולנוער.
15.30 "שיער גודבי". סדרה מצוירת לילדים (בדיבוב עברית).
16.00 "חיפוש האוצרים". אשרת סכון.
17.00 "5 עם רפי רשף".
17.30 "ירדאו ותן מוסיקה 2".
18.00 "שלום עליכם", עם עודד [illegible].
18.30 "מי הבוס". סדרה.
19.00 "משפט המעריך". סדרה דרמה.
20.00 חדשות.
20.30 "תחרות הפזמון הישראלי 1995".
21.35 "בשידור חי: דן שילון מארח".
23.00 "רוקמה". סדרה קומית.
23.30 [illegible]
24.00 חדשות.
00.05 "סאולם הקונצרטים".
01.00 "תמונות". סדרת משטרה בריטית.
01.30 "מרגלים". סדרה תיעודית של הבי.בי.סי.
02.00 "שיר בלילה".

ערוץ 33

16.00 אולפן שמונה בערבית. כולל תכניות לילדים, סרטים מצוירים וראיונות.
16.30 "יום ליום". תכנית מיוחדת לפסחא.
17.15 "זמר השבוע". כתבות, מהדורות ומתורגם לעברית.
18.00 "אנשים מודרניים". סדרה ערבית (מתורגם לעברית).
19.00 חדשות בערבית.
19.30 "מלכהתי". מגזין בענייני כלכלה, תעשיה ושוק ההון, בשידור חי.
20.00 סדרה "תהילה במאה ה־20".
21.00 מבט לחדשות.
21.30 קונצרט פופ.
22.30 "בלשים בלי הפסקה". סדרה בלשית.
23.00 משחק הכדורסל בין השיקגו בולס לבין ניו יורק ניקס. שידור ישיר.

המזרח תיכונית

15.00 תכנית מיוחדת; 13.30 בין אוסטין; 14.00 מבט [illegible]; 15.00 [illegible] של משפחה מאושרת; 15.30 סרט "השירים של ריימונד" עם לסלי נלסון, רוזי קלונג; 17.10 כריסטי, דרמה; 18.10 48 שעות – אקטואליה; 19.00 סי.אן.אן; 20.00 NBA, מגזין; 20.30 משחק NBA, כדורסל; 22.30 שאלות ותשובות, אקטואליה; 23.00 סרט "השירים של ריימונד" (ש.ח).

כבלים

ערוץ 3

08:00 רוקסנה. אשרת סכון (ש.ח)
09:00 לזרות את הזרים. אשרת סכון (ש.ח)
09:45 צעירים חסרי מנוחה. אשרת סכון (ש.ח)
10:30 אחרונים בסלון. תכנית אירוח.
11:00 הכל נשאר במשפחה. קומדיה.
11:25 טלנובלה (ש.ח)
12:10 שכנים, שכנים. דרמה (ש.ח)
12:30 פרי מייסון. דרמה (ש.ח)
13:20 הבחור הזר [illegible]. קומדיה.
13:45 הקוסם. מוסיקה (ש.ח)
14:00 [illegible]
14:50 רוקסנה. אשרת סכון.
15:40 נוטס לנדינג. דרמה.
16:30 שכנים, שכנים. דרמה.
16:55 ספינת האהבה. קומדיה.
17:45 הקוסם. מוסיקה.
18:00 לזרות את הזרים: אשרת סכון.
18:45 צעירים חסרי מנוחה. אשרת סכון.
19:30 שידור מקומי.
20:00 טלנובלה.
20:50 סרט משפחתי. שעשועון בהנחיית ציפי שביט.
21:25 נוטס לנדינג. דרמה.
21:55 סרט. מגזין בענייני פלילים בהנחיית רפי גינת.
22:10 אי. אר. דרמה.
23:00 [illegible]. דרמת אימה.
23:30 [illegible]
24:00 פרי מייסון. דרמה.
00:50 הקוסם. מעלה.
01:40 לו גרנט. דרמה.

ערוץ הסרטים

18:30 שודדים עם סגנון (1990, ארה"ב). קומדיית הרפתקאות. שני הרפתקנים תאבי חיים ונשים נתפסים בעת ביצוע שוד. במקום לכלא הם נשלחים לחזית הצרפתית של מלחמת העולם הראשונה, אך מצליחים להגות מבצעי שוד. הם אמנם מגיעים לשם, אבל מסתבכים בסדרה של הרפתקאות מסמרות שיער. בייס: [illegible]. משתתפים: סקוט בגיונים, רונלד ליידי וג'ף אוסטרהייג'.
12:05 הנסיכה הקטנה (1939, ארה"ב). שירלי טמפל האגדית מגלמת ילדה קטנה באנגליה הויקטוריאנית, שאביה נסע לארצות הים, והיא נשלחת לפנימיה מפוארת, בטוחה בהתקפתו, עד שמת. מלודרמה צבעונית לילדים, שבים ולנור לאגג.
13:40 סרט קצר: מחזיר הזוים.
14:25 שומר בכשורה הלקית (1986, ארה"ב). קומדיה רומנטית. עובר סתיו, ששולף את חבר השוטר בזורות ריקודים לקראת תחרות ריקודים של המשטרה, מתאהב בבת צגו לריקוד. במאי: מייקל דינר. עם טד סילי, ג'ארג' רינגלד האגדי קיסל.
15:55 ברוס לי במקדש שאולין (1980). בזמן הכיבוש היפני של סין, גנרל יפני מחסל את כל מקומות לימוד הקונג פו. ברוס לי הוא היחיד שלוקח על עצמו את המשימה לנקום את עלבון הקונג פו [illegible] הקרוטה לקונג פו.
17:25 חדש בקולנוע.
17:40 משחק הלבבות (1987, אנגליה). רומן רומנטי באנגליה הכפרית של ראשית המאה ה־19. צעירה כתולית נמכרת לאציל משפחה, ששוכן אותה בטירה המשפחתית תחת עיניה הפקוחות של אמו המרושעת, שמנהלת במקום קיום בלוני חשי. עם הלנה בונהם קרטר, אדוארד פוקס ודיאנה ריג. במאי: ג'ון האו.
19:15 הנהג של מיס דייזי (1989, ארה"ב). סרט של ברוס בדספורד שזכה בשנת 1990 באוסקר לסרט הטוב ביותר, ובשלושה פרסי אוסקר נוספים. עיבוד קולנועי של אלפרד יורי למחזה המצליח. יהודיה עשירה בדרום ארצות הברית (ג'סיקה טנדי, שזכתה באוסקר) נאלצת לקבל נהג שחור (מורגן פרימן). במהלך עשרים וחמש השנים הבאות היא תלמד לסמוך עליו והוא ילמד לאהוב אותה.
20:50 חדש בקולנוע.
21:00 בלש רשמי מלאמיף (1985, ארה"ב). הקומיקאי צ'בי צ'ייס בעתונאי העקשן אחרי סוחרי סמים, נתקל במיליונר צעיר [illegible]. במאי: מייקל ריצ'י. עם: טים מתסון, ג'ו דון בייקר, דנה וילר ניקלסון.
22:40 קשוחים שכאלה (1986, ארה"ב). ברט לנקסטר וקירק דאגלס הם שני פושעים שביצעו שוד רכבת ראוותני בראשית שנות ה־60 ולאחר 25 שנה משתחררים מהכלא ומתקשים להסתגל לקצב החיים של שנות ה־85. עם: אלי וואלך, רנה קירבי, צ'ארלס דורנינג ואלקסיס סמית. במאי: ג'ף קניו.
00:25 המגדרים לבסף (1989, אנגליה). דרמה קצבית בעולם העסקים בלונדון. צעיר שאפתן וכוכב עולה בבנק גדול בסיטי, מתעמת עם הכוכבת החדשה, צעירה אמריקאית שאפתנית לא פחות. העימות מוביל לאהבה. עם פול מקגאן ורבקה דה מורני. במאי: [illegible].
01:55 המרטסים (1986, ארה"ב). מותחן אלים שבמרכזו טרוריסט מהגיהנום. במאי: רוברט הרמון.

ערוץ הילדים

06:30 להתלבש עם שש.
08:30 המחנן של כאילו.
09:00 גינת ההפתעות.
09:05 הבוצבים.
09:30 תיאודור התמור.
10:00 6 באביב. אולפן חי.
10:05 בננה מן.
10:10 6 באביב. אולפן חי.
10:20 פאוור ריינג'רס.
10:40 6 באביב. אולפן חי, ששטוס.
10:50 תראו מי שמדבר. קומדיה.
11:15 6 באביב. אולפן חי.
11:25 מפרץ הזוית.
11:50 6 באביב. אולפן חי.
12:00 סכנה פרמלד בעבודה.
12:15 6 באביב. אולפן חי.
12:25 הקלברי פין וידידיו.
13:00 ביטלג'וס.
13:30 הגנו. משחק טלוויזיה אינטראקטיבי.
14:00 המחנן של כאילו (ש.ח)
14:30 גינת ההפתעות (ש.ח)
14:35 הבוצבים (ש.ח)
15:00 תיאודור התמור (ש.ח)
15:30 6 באביב. אולפן (ש.ח)
15:35 בננה מן (ש.ח)
15:40 6 באביב. אולפן (ש.ח)
15:50 פאוור ריינג'רס (ש.ח)
16:10 6 באביב. אולפן, ששטוס (ש.ח)
16:20 תראו מי שמדבר. קומדיה (ש.ח)
16:45 6 באביב. אולפן (ש.ח)
16:55 מפרץ הזוית (ש.ח)
17:20 6 באביב. אולפן (ש.ח)
17:30 סכנה פרמלד בעבודה (ש.ח)
18:20 6 באביב. אולפן (ש.ח)
18:30 ביטלג'וס (ש.ח)
19:00 הגנו (ש.ח)

הצגה שנייה

22:00 כרמן (1984, צרפת). עיבוד ריאליסטי של הבמאי האיטלקי פרנצ'סקו רוסי לאופרה של ביזה ולסיפור הנודע של פרוספר מרימה. כרמן הצוענייה נאהבת במסירות נואשת על־ידי חייל צעיר, המוכן למענה לערוק ולרצוח. לאחר שהיא מתאהבת בטוריאדור יפה תואר, מתממש האיום. עם: ג'וליה מיגנס־ג'ונסון, פלאסידו דומינגו ורוג'ר ריימונדי.
00:30 סיוט ברחוב אלם 2 (1985, ארה"ב). אימה. במאי: ג'ק שולדר. עם: רוברט אנגלונד, מארק פאטון וקים מאיירס.

שש פלוס

19:30 שלושה בדירה אחת. קומדיה.
20:00 נשואים פלוס. קומדיה.
20:30 אריה משפחתית. קומדיה.
21:00 לוסי אהובתי. קומדיה.
21:25 ג'ין היקר. קומדיה.

ערוץ 8

06.00 אוניברסיטה פתוחה. תרבות ואמנות
12.00 דיסקברי. מרטין לותר קינג (ש.ח)
13.30 ראלי השלום (ש.ח)
14.00 אוניברסיטה פתוחה (ש.ח)
16.00 דיסקברי. מרטין לותר קינג (ש.ח)
17.30 ראלי השלום (ש.ח)
18.00 אוניברסיטה פתוחה. "תנועה במרחב". כיצד משתמשת פולין ביצירותיו של שופן.
18.55 אוניברסיטה פתוחה. מג'יקה – פרהיסטוריה קולנוע.
19.00 אוניברסיטה פתוחה. מראות ספרותיים.
19.40 אוניברסיטה פתוחה. "רמברנדט – צייר האור".
20.00 דיסקברי. הפרא מכה שנית.
21.00 סרטי אנימציה. "הכמר".
21.15 דיסקברי. הישרדות.
22.10 דיסקברי. מעבר ל־2000.
23.00 דיסקברי. הפרא מכה שנית (ש.ח)
24.00 סרטי אנימציה. רועה יהרין.
24.15 אוניברסיטה פתוחה (ש.ח)

רדיו

קול המוסיקה

06.06 "שחרית מוסיקלית". שעה ראשונה. רוסיני: רביעייה מס. 4 בסי־במול מג'ור לכלי נשיפה; שוברט: אלסים לפסנתר, אופ. 18; ברליוז: מבואו מתוך "קללת פאוסט".
07.07 "שחרית מוסיקלית". שעה שנייה. טרטיני: סונטה בסול מינור לכינור ולפסנתר, "סלסולי השטן"; קופלנד: "אביב בהרי האפלצ'ים", הבלט בגירסה הקאמ. המקורית.
08.05 "שחרית מוסיקלית". שעה שלישית. דבוז'אק: סרנדה במי מג'ור לכלי מיתר, אופ. 22; מוצרט: קונצ'רטו בסי במול מג'ור לבסון ולתז., ק. 191.
08.55 פרטים על שידורי היום.
09.05 "קונצרט בוקר". בטהובן: סונטה מס. 2 לפסנתר ולצ'לו; שומאן: רביעייה במי־במול מג'ור לפסנתר ולכלי קשת; קורנגולד: סרנדה סימפונית; מאהלר: השיר המקנן.
11.57 "בינת שיר". זכרונות מפסטיבל המשוררים.
12.00 "קלאסיקול". אמנים ישראלים בחו"ל. יואל לוי מנצח על תז. אטלנטה. רוסיני: הפתיחה לאופרה "סולם המשי"; ברהמס: וריאציות על נושא מאת היידן; מנדלסון: הפתיחה "חלום ליל קיץ"; סיבליוס: פינלנדיה, אופ. 26.
13.00 "אמן השבוע". ג'ון וויליאמס, גיטרה. ויואלדי: קונצ'רטו בסול מג'ור לשתי גיטרות ולכלי קשת; טלמן: פולונז בסי־במול מג'ור לשתי גיטרות; היידן: רביעייה לגיטרה, כנור, ויולה וצ'לו, אופ. 2 מס. 2; פגניני: קנטבילה ברה מג'ור לכנור ולגיטרה, אופ. 17.
14.05 "שבוע בתמונות".
14.06 "הדרך". צלילים וקולות בעקבות הזמן.
15.00 "מסוף התקליטייה".
16.00 "מוסיקה קלילה". אברהם קסרב: 2 מוטטים; כריסטיאנו לידרפר: 3 מוטטים; סלומונה רוסי: שיר התהלה הגדול; האורטוריה "ישראל במצרים".
18.00 "תקליטורים חדשים". מוצארט: סונטה מס. 5 בסול מג'ור; הנדל: קונצ'רטו מס. 2 במי־במול מג'ור, אופ. 32; שוסטקוביץ': שירי [illegible], גירסה מקורית.
20.05 "מאולמי הקונצרטים שלנו", חגיגת הפסנתר. התזמורת הסימפונית תל־אביב / איתי טלגם. פסנתרנים: פנינה זלצמן, עירית צבי, מיכל טל, אירית רובבלי, נטשה טרסוק, אסתרית בלצן, ורויה פלאוויה, אריאל כהן, משה הורמן, שלמה גרונוך; צ'לו: מיכה הרן; באך: קונצ'רטו ברה מינור ל־3 פסנתרים ותז. כלי קשת; ברהמס: סונטה במי מינור לצ'לו ולפסנתר, אופ. 38; גרשווין: אמריקאי בפריס; משה זורמן: סיום פסנתרי ל־3 מנגנים ולתזמורת; גרונוך: "לונה פארק". חגיגת יום הולדת 80 למלחין אבל אהליך. מוסיקה [illegible]. סולנים: ניתאי צורי, עודד עמיר, גיל אלון, אילן עמרודר, יובל שי־אל: "להיות עם העבר לשתיה"; אליה ריטור: מוסיקה ל־11 נגנים. אבל אהליך: "נאום הטנכע". 4 שירים לפי מ. כרמי "בשער" "גביתון וגניהוסי".
22.57 "בינת שיר". זכרונות מפסטיבל המשוררים.
23.00 "צלילים לסיומו של יום". פ. ביבר: סונטה מס. 7 בדו־מג'ור לתזמורת, מיתרים וקונטו; באך: פרטיטה מס. 2 בדו מינור, רו"ב 826; מוצרט: מיסה, ק. 167.

רשת א'

06.06 שירים עבריים.
08.05 "פותחים באלף", מבזק בוקר.
08.10 "עצות למגוגים".
08.30 "א"ב באמצעות".
08.45 "קראתי ספר".
09.05 "מוזמים מייצגים, כספים".
09.45 "מדע לצרכן".
10.05 "טלדודיר".
10.30 "אצבע על הדופק".
11.05 "גיל הזהב".
11.30 "מלה הארץ".
11.45 "להסיר אבק מספר".
12.05 "עיתונות בבוקר".
14.05 "שעה של כיף עם שירים של אז ועכשיו".
14.55 "בינת שיר".
15.05 "בראש צעיר".
16.05 "שירים עבריים".
17.05 "חגה".
17.55 "קראתי ספר".
18.05 "בין הזמנים", חידונים ושירים מסורתיים.
19.50 פרקי היום בתנ"ך.
20.00 "קול סיפור אחד הדר".
20.15 "תפילה בספר", שירים מסורתיים.
22.05 עיונות בספר.
23.05 "שירים עבריים".

רשת ב'

06.06 הבוקר הזה – חדשות + מוסיקה.
08.05 עניין אחר, חדשות ואקטו.
09.05 "חול המועד".
10.05 הכל דיבורים.
12.05 בחצי היום.
14.05 רגע קטן.
16.05 "מגלגלים כספים".
17.05 "שירים עבריים".
17.57 רגע של עברית.
18.05 היום הזה חדשות + מוסיקה.
19.05 "עברי בחג".
20.00 מבט לחדשות, העברה מהטלוויזיה הישראלית.
20.30 אור על אור, משדר ספורט.
23.05 כל היום + מוסיקה.
00.05 זמן המוזה.
00.15 כל היום + מוסיקה.
01.05 לתוך הלילה.
05.05 אור ראשון.

רשת ג'

06.06 "הכל פתוח".
07.05 "אוקטן גימל".
09.05 "בוקר בוקר".
10.05 "תכנית עשר".
11.05 "נתיבי רובינזון".
12.05 "אהבה עצמית".
13.05 "לוהט".
14.00 "עגולה", חדשות פופ.
14.05 "זורש חדש ומחודש".
15.00 "תולה רדיו".
16.00 "רדיו חול".
17.05 "חמש פעמים ביום".
18.05 "מקום בנצרת", מבחר המופעים הישראליים.
21.05 "אמצע הדרך".
22.05 "שיר לאהוב", ר"שים בבקשתך.
23.05 "ערב כחול עמוק".

גלי צה"ל

05.02 בוקר טוב צה"ל, תכנית בוקר לחיילים.
05.56 באופן מילולי, פינתו של אבשלום קור.
06.00 תאריך + מבזק ידיעות.
06.05 "שש בבוקר", שירים עבריים.
06.30 בוקר טוב ישראל.
07.07 שבע אפס שבע.
08.00 בוקר טוב ישראל.
09.05 מוסיקה על הבוקר.
10.05 נכון לעכשיו.
12.50 בילוי היום, מדריך יומי בנושאי תרבות ובידור.
13.00 בצהרי היום.
13.15 מעבר לספק, תכנית דעות.
15.05 יש עם מי לדבר, גדעון רייכר משוחח בטלפון עם מאזינים בענייני היום.
15.55 באופן מילולי.
16.00 שעה לפני.
16.55 "הרייך השלישי, הסוף". אירועי היום לפני 50 שנה.
17.00 ערב טוב ישראל.
18.05 שעה קלה על כלכלה.
18.30 האמנות סתר.
19.55 הודעות לחיילים.
20.00 חדשות ערוץ 2.
20.30 "צער הצי", גבר פליישר, כדורסל בשידור חי.
23.05 עשרים וארבע, היום שהיה.
00.00 זמן חצות.
00.10 ציפורי לילה משוחחות.
02.00 לא רוצים לישון, מוסיקה לשעות הקטנות של הלילה.

קולנוע

תל־אביב

גורדון: [illegible] א"ה 18.20
האורה קין א"ה 22.00
בן יהודה 1: פריסילה – מלכת המדבר א"ד 14.30, 17.00, 19.30, 21.45. ה' 22.00, 24.15
בן יהודה 2: קליעים מעל ברודווי א"ד 14.30, 17.00, 19.30, 21.50. ה' 22.00, 24.20
דיזנגוף 1: פרדי קרוגר – הסיוט החדש א"ד 11.00, 13.00, 15.00, 17.00, 19.30, 21.50
דיזנגוף 2: שמש בוגדנית א"ד 11.00, 13.40, 16.20, 19.00, 21.50
דיזנגוף 3: אל המערב הקסום א"ד 11.00, 13.00, 15.00, 17.00, 19.30
כלבי אשמורת א"ד 21.50
הוד 1: ריצ'י ריץ' א"ד 11.00, 13.30, 17.00, 19.30, 22.00. ה' 11.00
פורסט גאמפ א"ד 22.00. ה' 21.45, 24.30
הוד 2: עקרים קטנים א"ד 11.00, 13.30, 17.00. ה' 11.00
גל א"ד 19.30, 22.00. ה' 22.00, 24.30
הוד 3: לא פראייר של אף אחד א"ד 11.00, 13.30, 17.00, 19.30, 22.00. ה' 11.00, 22.00, 24.30
שיעור בחיזור א"ד 11.00, 13.30
הוד 4: פורסט גאמפ א"ד 11.00, 13.45, 16.30, 19.15, 22.00. ה' 11.00, 21.45, 24.30
הקולנוע: הפיתוי האחרון א"ד 17.00, 19.30, 21.45. ה' 22.30, 24.00
חן 1: טיפשים בלי הפסקה א"ד 19.30, 21.50. ה' 22.00, 24.20
על כלבים וגנבים א"ד 11.00, 13.00, 15.00, 17.00. ה' 11.00, 12.55
חן 2: ספרות זולה א"ד 19.10, 21.55. ה' 21.50, 24.30
טיפשים בלי הפסקה א"ד 11.00, 13.00, 15.00, 17.00. ה' 11.00, 13.00
חן 3: סטריט פייטר א"ד 11.00, 13.10, 15.20, 17.30, 19.40, 21.55. ה' 11.00, 13.10, 22.00, 24.20
חן 4: [illegible] א"ד 19.35, 21.55. ה' 22.00, 24.20
מלאכים במשפחה א"ד 10.55, 13.05, 15.15, 17.25. ה' 11.00, 13.15
חן 5: רוחות של תשוקה א"ד 19.20, 21.55. ה' 21.55, 24.25
תפסה בחיתולים א"ד 11.00, 13.00, 15.00, 17.00. ה' 11.00, 13.00
חן 6: מלך האריות (מבגלית) א"ד 15.00, 17.00, 19.30, 21.50. ה' 22.00, 24.20
המסיכה א"ה 11.00, 13.00
מילת 1: לא פראייר של אף אחד א"ד 17.00, 19.30, 22.00. ה' 22.00, 24.30
מילת 2: רוחות מלידה א"ד 17.00, 19.30, 22.00. ה' 22.00, 24.30
מילת 3: שמיכה חשמלית ושמה משה א"ד 17.00, 19.30, 22.00. ה' 22.00, 24.30
לב 1: ליאון א"ד 11.45, 14.00, 17.00, 19.30. ה' 12.00, 14.00, 22.00, 24.00
לב 2: חומות של תקווה א"ד 11.30, 13.50, 16.25, 19.15, 22.00. ה' 12.00, 14.20, 22.00, 24.15
לב 3: חומות של תקווה א"ה 21.30. ה' 22.00, 24.20
גורדון בראונינג א"ד 16.00, 19.30
ורדים במשמנה א"ד 11.15, 13.00. ה' 11.15, 13.00
לב 4: סיפור חיים א"ד 11.45, 19.15, 21.50. ה' 22.00
ורדים במשמנה א"ד 16.40
עירום א"ד 14.00. ה' 24.20
[illegible] א"ד 17.00, 19.45. ה' 22.00
אמון [illegible] א', ב' 22.00. ד' 18.00
האגמות שלא תואמן א' 22.00. ב' 18.00. ד' 20.00
תובכים ב', ד' 22.00
רב אור 1: לפני הזריחה א"ד 14.30, 17.00, 19.30, 21.55. ה' 22.00, 24.20
רב אור 2: משהו ללבוש א"ד 14.00, 16.40, 19.20, 21.55. ה' 21.55, 24.25
רב אור 3: ארבע חתונות ולוויה אחת א"ד 14.30, 17.00, 19.30, 21.55. ה' 22.00, 24.20
רב אור 4: ספרות זולה א"ד 16.15, 19.05, 21.55. ה' 22.00
רב אור 5: נשים קטנות א"ד 14.30, 17.00, 19.25, 21.55. ה' 24.20

ירושלים

גיל 1: ריצ'י ריץ' א"ד 11.00, 13.00, 15.00, 17.00. ה' 11.00, 13.30
חומות של תקוה א"ד 19.15, 22.00
גיל 2: פורסט גאמפ א"ד 11.00, 13.45, 16.30, 19.15, 22.00. ה' 11.00, 13.45
גיל 3: מסע בין כוכבים – דורות א"ד 11.00, 13.30, 17.00, 19.30, 22.00. ה' 11.00, 13.30
גיל 4: שיעור בחיזור א"ד 11.00, 13.00, 15.00. ה' 11.00, 13.30
ליאון א"ד 17.00, 19.30, 21.50
גיל 5: פרדי קרוגר – הסיוט החדש א"ד 11.00, 13.30, 17.00, 19.30, 21.50. ה' 11.00, 13.30
גיל 6: צניחה חופשית ב"ד 11.00, 13.00, 15.00. א' 11.00, 13.00, 15.00. ה' 11.00, 15.30
התפרצות א"ד 17.00, 19.30, 22.00
גיל 7: עקרים קטנים א"ד 11.00, 13.00, 15.00, 17.00. ה' 11.00, 15.30
ריצ'י ריץ' א"ה 19.30
גל א"ד 22.00
גיל 8: לא פראייר של אף אחד א"ד 11.00, 13.30, 17.00, 19.30, 21.50. ה' 11.00, 13.30
חן 1: ספרות זולה א"ד 19.05, 21.55. ה' 22.00
מלך האריות א"ד 11.00, 13.00, 15.00, 17.00. ה' 11.00, 13.00
חן 2: קליעים מעל ברודווי א"ד 19.30, 21.55. ה' 22.00, 24.20
על כלבים וגנבים א"ד 11.00, 13.00, 15.00, 17.15. ה' 11.00, 12.55
חן 3: סטריט פייטר א"ד 10.55, 13.05, 15.15, 17.25, 19.40, 21.55. ה' 11.00, 13.15, 22.00, 24.20
חן 4: טיפשים בלי הפסקה א"ד 11.00, 13.05, 15.10, 17.15, 19.30, 21.55. ה' 11.00, 13.00, 22.00, 24.20
חן 5: רוחות של תשוקה א"ד 19.25, 21.55. ה' 21.55, 24.25
על כלבים וגנבים א"ד 11.30, 14.00, 16.00, 17.45
מלאכים במשפחה ה' 11.00
חן 6: משהו ללבוש א"ד 21.55. ה' 21.55, 24.25
נשים קטנות א"ד 11.00, 13.15, 17.00, 19.25. ה' 11.00
חן 7: לפני הזריחה א"ד 19.30, 21.50. ה' 22.00, 24.20
תפסה בחיתולים א"ד 11.00, 13.05, 15.10. ה' 11.00, 17.15
התאטרון ירושלים:
אמבושי הנבחות א', ב' 21.30. ג', ד' 19.00, 21.30
שתיקות הארמון ב', ג' 21.30. א', ד' 19.00, 21.30

חיפה

סינמה קפה מוריה: ליאון א"ד 19.30, 21.30
סינמה קפה [illegible]
סינמה 1: אל המערב הקסום א"ד 17.15, 19.15
שיעור בחיזור א"ד 21.15
סינמה 2: [illegible] א"ד 17.15
סיפור חיים א"ד 19.15
גירסה בראונינג א"ד 21.30
עצמון 1: התפרצות א"ד 16.30, 19.00, 21.20
עצמון 2: פרדי קרוגר – הסיוט החדש א"ד 16.30, 19.00, 21.20
עצמון 3: צניחה חופשית א"ד 16.30, 19.00, 21.20
עצמון 4: מסע בין כוכבים א"ה 16.30, 19.00, 21.20
עצמון 5: לא פראייר של אף אחד א"ה 16.30, 19.00, 21.20
מנורמה 1: פורסט גאמפ א"ד 18.45, 21.30
אבבעונית א"ד 11.00, 13.00, 16.30
מנורמה 2: ריצ'י ריץ' א"ד 11.00, 13.00, 16.30, 19.00
אחמני הנבחות א"ד 21.30
מנורמה 3: גל א"ד 19.00, 21.30
עקרים קטנים א"ד 11.00, 13.00, 16.30
רב אור 1: קליעים מעל ברודווי א"ד 19.10, 21.30. ה' 22.00, 24.20
על כלבים וגנבים א"ד 11.00, 13.00, 15.00, 17.00. ה' 11.00, 12.55
רב אור 2: ספרות זולה א"ד 21.20. ה' 22.00
נשים קטנות א"ד 11.00, 13.15, 16.30, 19.00. ה' 11.00
רב אור 3: משהו ללבוש א"ד 19.55, 21.30. ה' 21.55, 24.25
מלאכים במשפחה א"ד 11.00, 13.15, 16.30. ה' 11.00
רב גת 1: טיפשים בלי הפסקה א"ד 11.00, 13.15, 16.45, 19.00, 21.20. ה' 11.00, 22.00
רב גת 2: סטריט פייטר א"ד 11.00, 13.15, 16.45, 19.00, 21.20. ה' 11.00, 22.00
רב מור 1: סטריט פייטר א"ד 11.00, 13.15, 16.45, 19.00, 21.20. ה' 11.00, 13.15, 22.00, 24.20
רב מור 2: חומות של תקוה א"ד 18.55, 21.30. ה' 21.55, 24.30
גבוהה על הקף א"ד 11.00, 13.00, 15.00, 17.00. ה' 11.00
רב מור 3: ספרות זולה א"ד 18.45, 21.30. ה' 22.00
תפסה בחיתולים א"ד 11.00, 13.00, 16.40
רב מור 4: טיפשים בלי הפסקה א"ד 19.00, 21.20. ה' 22.00, 24.20
על כלבים וגנבים א"ד 11.00, 13.00, 15.00, 17.00. ה' 11.00, 12.55
רב מור 5: קליעים מעל ברודווי א"ד 19.20, 21.30. ה' 22.00, 24.20
טיפשים בלי הפסקה א"ד 11.00, 13.05, 15.10, 17.15. ה' 11.00, 13.15
רב מור 6: משהו ללבוש א"ד 21.30. ה' 21.5, 24.25
נשים קטנות א"ד 11.00, 13.15, 16.30, 19.00. ה' 11.00
רב מור 7: רוחות של תשוקה א"ד 18.55, 21.30. ה' 21.55, 24.25
על כלבים וגנבים א"ד 12.00, 14.00, 16.00
מלאכים במשפחה ה' 11.00

אור־יהודה

גיל 1: סטריט פייטר א"ד 11.00, 13.30, 17.00, 19.30, 22.00. ה' 11.00, 22.00, 24.30
גיל 2: התפרצות א"ד 17.00, 19.30, 22.00. ה' 22.00, 24.30
שיעור בחיזור א"ד 11.00, 13.30. ה' 11.00
גיל 3: מסע בין כוכבים – דורות א"ד 11.00, 13.30, 17.00. ה' 11.00
גל א"ד 19.30, 22.00. ה' 22.00, 24.30
גיל 4: רוחות של תשוקה א"ד 19.30, 22.00. ה' 22.00, 24.30
ריצ'י ריץ' א"ד 11.00, 13.30, 17.00. ה' 11.00

אשדוד

גיל 1: טיפשים בלי הפסקה א"ד 11.00, 13.30, 17.00, 19.30, 22.00. ה' 11.00, 22.00, 24.30
גיל 2: סטריט פייטר א"ד 11.00, 13.30, 17.00, 19.30, 22.00. ה' 11.00, 22.00, 24.30
גיל 3: שיעור בחיזור א"ד 11.00, 13.30, 17.00 ה' 11.00
ליאון א"ה 19.30, 22.00. ה' 22.00, 24.30
גיל 4: מסע בין כוכבים א"ד 11.00, 13.30, 16.45 ה' 11.00
פורסט גאמפ א"ד 19.15, 22.00. ה' 22.00, 24.30
גיל 5: על כלבים וגנבים א"ד 11.00, 13.30, 17.00. ה' 11.00
רוחות של תשוקה א"ד 19.15, 22.00. ה' 21.45, 24.30

אשקלון

גיל 1: ריצ'י ריץ' א"ד 11.00, 13.30, 17.00, 19.30. ה' 11.00
גל א"ד 22.00. ה' 22.00, 24.30
גיל 2: עקרים קטנים א"ד 11.00, 13.30, 17.00. ה' 11.00
ליאון א"ד 19.30, 22.00. ה' 22.00, 24.30
גיל 3: מסע בין כוכבים – דורות א"ד 11.00, 13.30. ה' 11.00
התפרצות א"ד 17.00, 19.30, 22.00. ה' 22.00, 24.30
גיל 4: שיעור בחיזור א"ד 11.00, 13.30, 16.45. ה' 11.00
פורסט גאמפ א"ה 19.15, 22.00. ה' 21.45, 24.30
גיל 5: פרדי קרוגר – הסיוט החדש א"ד 11.00, 13.30, 17.00, 19.30, 22.00. ה' 11.00, 22.00, 24.30
חן 1: סטריט פייטר א"ד 11.00, 13.15, 17.00, 19.30, 21.50. ה' 11.00, 22.00, 24.20
חן 2: רק אותך א"ד 11.00, 17.00, 19.30, 21.50. ה' 11.00, 22.00, 24.20
חן 3: טיפשים בלי הפסקה א"ד 19.30, 21.50. ה' 22.00, 24.20
על כלבים וגנבים א"ד 11.00, 12.55, 17.00. ה' 11.00
חן 4: רוחות של תשוקה א"ד 19.20, 21.55. ה' 21.55, 24.25
תפסה בחיתולים א"ד 11.00, 17.00. ה' 11.00
חן 5: חומות של תקוה א"ד 19.20, 21.55. ה' 21.55, 24.25
טיפשים בלי הפסקה א"ד 11.00, 13.15, 17.00. ה' 11.00

באר־שבע

גיל 1: ריצ'י ריץ' א"ד 11.00, 13.00, 15.00, 17.00. ה' 11.00
התפרצות א"ד 19.15, 22.00. ה' 21.45, 24.30
גיל 2: מסע בין כוכבים – דורות א"ד 11.00, 13.30, 17.00. ה' 11.00
פורסט גאמפ א"ד 19.15, 22.00. ה' 21.45, 24.30
גיל 3: ליאון א"ד 19.30, 22.00. ה' 22.00, 24.30
עקרים קטנים א"ד 11.00, 13.00, 15.00, 17.00. ה' 11.00
גיל 4: פרדי קרוגר – הסיוט החדש א"ד 11.00, 13.3, 17.00, 19.30, 22.00. ה' 11.00, 22.00, 24.30
רב נגב 1: טיפשים בלי הפסקה א"ד 19.30, 21.50. ה' 22.00, 24.20
על כלבים וגנבים א"ד 11.00, 13.00, 15.00, 17.00. ה' 11.00
רב נגב 2: רוחות של תשוקה א"ה 21.55. ה' 24.25
נשים קטנות א"ד 11.00, 13.15, 17.00, 19.25. ה' 11.00, 22.00
רב נגב 3: סטריט פייטר א"ד 10.55, 13.05, 15.15, 17.25, 19.40, 21.50. ה' 11.00, 22.00, 24.20
רב נגב 4: חומות של תקוה א"ד 19.20, 21.55. ה' 21.55, 24.25
טיפשים בלי הפסקה א"ד 11.00, 13.05, 15.10, 17.15. ה' 11.00

בת־ים

חן 1: התפרצות א"ד 19.25, 21.55. ה' 21.55, 24.25
עקרים קטנים א"ד 11.00, 13.05, 15.10, 17.15. ה' 11.00
חן 2: טיפשים בלי הפסקה א"ד 11.00, 13.05, 15.10, 17.15, 19.30, 21.50. ה' 11.00, 22.00, 24.20
חן 3: חומות של תקוה א"ד 19.20, 21.55. ה' 21.55, 24.25
על כלבים וגנבים א"ד 11.00, 13.00, 15.00, 17.00. ה' 11.00
חן 4: סטריט פייטר א"ד 11.00, 13.15, 17.00, 19.30, 21.55. ה' 11.00, 22.00, 24.20
חן 5: ריצ'י ריץ' א"ד 11.00, 13.00, 15.00, 17.00, 19.30, 21.00. ה' 11.00, 22.00, 24.20
חן 6: פורסט גאמפ א"ד 19.05, 21.55. ה' 22.00
מסע בין כוכבים – דורות א"ד 11.00, 16.30. ה' 11.00
חן 7: פרדי קרוגר – הסיוט החדש א"ד 17.00, 19.30, 21.50. ה' 22.00, 24.20
צבר בלתי מנוצח א"ד 11.00, 13.00, 15.00. ה' 11.00

הוד השרון

מוסיית: חידון האשליות ב־ד' 20.00
מלאכים בחופשה א־ג' 11.30. ב', ד' 17.00. א־ג' 20.00

הרצליה

אודיטוריום דניאל: פורסט גאמפ א"ד 19.20, 21.50
סמאר 1: ריצ'י ריץ' א"ד 11.00, 13.15, 16.45, 18.30, 20.30. ה' 11.00, 19.40, 22.00
גל א"ד 22.15. ה' 24.00
סמאר 2: על כלבים וגנבים א"ד 11.00, 13.15, 16.45, 18.30. ה' 11.00
מסע בין כוכבים – דורות א"ד 20.00. ה' 19.40
הפיתוי האחרון א"ד 22.15. ה' 22.00, 24.25
סמאר 3: טפשים בלי הפסקה א"ד 17.00, 19.40. ה' 11.00, 19.40, 22.00, 24.15
מסע בין כוכבים – דורות א"ד 13.15

חדרה

לב 1: על כלבים וגנבים א"ד 10.30, 12.30, 16.15, 18.00. ה' 11.00
התפרצות א"ד 19.45, 22.00. ה' 19.50, 22.00, 24.20
לב 2: טפשים בלי הפסקה א"ד 10.30, 12.30
ליאון א"ד 16.15, 18.05, 20.00, 22.00. ה' 11.00, 19.50, 22.00, 24.20
לב 3: ריצ'י ריץ' א"ד 10.30, 12.30, 16.15, 18.00. ה' 11.00
גל א"ד 19.45, 22.00. ה' 19.45, 22.00, 24.20
לב 4: עקרים קטנים א"ד 10.30, 16.15, 18.00. ה' 11.00, 12.30, 16.20, 20.00
שיעור בחיזור א"ד 19.55, 22.00. ה' 22.00, 24.20
ליאון א"ד 10.30, 12.30

חולון

גל 1: על כלבים וגנבים א"ד 11.00, 13.00, 15.00, 17.00. ה' 11.00, 13.30, 20.00
חומות של תקוה א"ד 19.15, 22.00. ה' 21.45, 24.30
גל 2: לא פראייר של אף אחד א"ד 19.30, 22.00. ה' 19.45, 22.00, 24.30
עקרים קטנים א"ד 11.00, 13.00, 15.00, 17.00. ה' 11.00, 13.30
גל 3: פרדי קרוגר – הסיוט החדש א"ד 11.00, 13.30, 17.00, 19.30, 22.00. ה' 11.00, 13.30, 19.45, 22.00, 24.30
גל 4: טיפשים בלי הפסקה א"ד 11.00, 13.00, 15.00, 17.00, 19.30, 22.00. ה' 11.00, 13.30, 19.45, 22.00, 24.30
גל 5: צניחה חופשית א"ד 11.00, 13.30. ה' 11.00, 13.30, 19.45
פורסט גאמפ א"ד 16.30, 19.15, 22.00. ה' 21.45, 24.30
גיל 2: מסע בין כוכבים א"ד 11.00, 13.30, 17.00. ה' 11.00, 13.30
לא פראייר של אף אחד א"ד 19.30, 22.00. ה' 19.45, 22.00, 24.30
גיל 3: עקרים קטנים א"ד 11.00, 13.00, 15.00, 17.00. ה' 11.00, 13.30
ליאון א"ד 19.30, 22.00. ה' 19.45, 22.00, 24.30
גיל 4: פרדי קרוגר – הסיוט החדש א"ד 11.00, 13.30, 17.00, 19.30, 22.00. ה' 11.00, 13.30, 19.45, 22.00, 24.30

נצרת עילית

גיל 1: מסע בין כוכבים – דורות א"ד 11.00, 13.30, 16.30. ה' 11.00
רוחות של תשוקה א"ד 19.00, 21.30. ה' 21.30, 24.00
גיל 2: על כלבים וגנבים א"ד 11.00, 13.30, 16.30. ה' 11.00
ספרות זולה א"ד 19.00, 22.00. ה' 21.30, 24.30
גיל 3: התפרצות א"ד 16.30, 19.00, 21.30. ה' 21.30, 24.00
לשודד את וילי א"ד 11.00, 13.30. ה' 11.00
גיל 4: ליאון א"ד 19.00, 21.30. ה' 21.30, 24.00
ריצ'י ריץ' א"ד 11.00, 13.30, 16.30. ה' 11.00
גיל 5: טיפשים בלי הפסקה א"ד 11.00, 13.30, 16.30, 19.00, 21.30. ה' 11.00, 21.30, 24.00
גיל 6: סטריט פייטר א"ד 11.00, 13.30, 16.30, 19.00, 21.30. ה' 11.00, 21.30, 24.00
גיל 7: פרדי קרוגר – הסיוט החדש א"ד 11.00, 13.30, 16.30, 19.00, 21.30. ה' 11.00, 21.30, 24.0

נתניה

גיל 1: ריצ'י ריץ' א"ד 11.00, 13.00, 15.00, 17.00. ה' 11.00
התפרצות א"ד 19.30, 22.00. ה' 22.00, 24.30
גיל 2: חומות של תקוה א"ד 19.15, 22.00. ה' 21.45, 24.30
צניחה חופשית א"ד 11.00, 13.30, 16.45. ה' 11.00
גיל 3: פורסט גאמפ א"ד 19.15, 22.00. ה' 21.45, 24.30
מסע בין כוכבים – דורות א"ד 11.00, 13.30, 16.45. ה' 11.00
גיל 4: עקרים קטנים א"ד 11.00, 13.00, 15.00, 17.00. ה' 11.00
ליאון א"ד 19.30, 22.00. ה' 22.00, 24.30
גיל 5: פרדי קרוגר – הסיוט החדש א"ד 11.00, 13.30, 17.00, 19.30, 22.00. ה' 11.00, 22.00, 24.30
חן השרון 1: קליעים מעל ברודווי א"ד 19.30, 21.50. ה' 22.00, 24.20
על כלבים וגנבים א"ד 11.00, 13.00, 15.00, 17.15. ה' 11.00
חן השרון 2: טיפשים בלי הפסקה א"ד 11.00, 13.05, 15.10, 17.15, 19.30, 21.50. ה' 11.00, 22.00, 24.20
חן השרון 3: סטריט פייטר א"ד 10.55, 13.05, 15.15, 17.25, 19.40, 21.55. ה' 11.00, 22.00, 24.20
חן השרון 4: רוחות של תשוקה א"ד 21.55. ה' 21.55, 24.25
נשים קטנות א"ד 11.00, 13.15, 17.00, 19.25. ה' 11.00

ראשון–לציון

קניון הזהב 1: מסע בין כוכבים – דורות א"ד 11.00, 13.30, 17.00. ה' 11.00, 13.30, 19.45
ליאון א"ד 19.30, 22.00. ה' 22.00, 24.30
קניון הזהב 2: ריצ'י ריץ' א"ד 11.00, 13.00, 15.00, 17.00, 19.30. ה' 11.00, 13.30, 19.45
קניון הזהב 3: ריצ'י ריץ' א"ד 11.00, 13.00, 15.00, 17.00. ה' 11.00, 13.00
התפרצות א"ד 19.15, 22.00. ה' 19.45, 22.00, 24.30
חן 1: קליעים מעל ברודווי א"ד 19.30, 21.55. ה' 22.00, 24.20
על כלבים וגנבים א"ד 11.00, 13.00, 15.00, 17.00. ה' 11.00, 12.55
חן 2: משהו ללבוש א"ד 21.55. ה' 21.55, 24.25
נשים קטנות א"ד 11.00, 13.15, 17.00, 19.25. ה' 11.00
חן 3: סטריט פייטר א"ד 10.55, 13.05, 15.15, 17.25, 19.40, 21.55. ה' 11.00, 13.15, 22.00, 24.20
חן 4: טיפשים בלי הפסקה א"ד 11.00, 13.05, 15.10, 17.15, 19.30, 21.50. ה' 11.00, 13.00, 22.00, 24.20
סמאר 1: סטריט פייטר א"ד 11.30, 17.00, 19.30, 22.00. ה' 11.30, 22.00, 24.15
סמאר 2: משהו ללבוש א"ד 19.30, 22.00. ה' 21.50, 24.20
תפסה בחיתולים א"ד 11.30, 17.00. ה' 11.30
סמאר 3: רוחות של תשוקה א"ד 19.15, 22.00. ה' 22.00, 24.20
נשים קטנות א"ד 11.30, 17.00. ה' 11.30
סמאר 4: גל א"ד 19.30, 22.00. ה' 22.00, 24.15
הרפתקאות ז'אק הכריסטה בפרנגלי א"ד 11.30, 17.00. ה' 11.30

רמת גן – גבעתיים

ארמון 1: התפרצות א"ד 19.20, 21.55. ה' 21.55, 24.25
סטריט פייטר א"ד 11.00, 13.15, 17.00. ה' 11.00
ארמון 2: סטריט פייטר א"ד 19.30, 21.55. ה' 22.00, 24.20
עקרים קטנים א"ד 11.00, 13.00, 17.00. ה' 11.00
ארמון 3: פרדי קרוגר – הסיוט החדש א"ד 17.00, 19.30, 21.50. ה' 22.00, 24.20
מלך האריות א"ד 11.00, 13.00. ה' 11.00
רב גן 1: קליעים מעל ברודווי א"ד 19.30, 21.50. ה' 22.00, 24.20
על כלבים וגנבים א"ד 11.00, 13.00, 15.00, 17.15. ה' 11.00, 12.55
רב גן 2: לא פראייר של אף אחד א"ד 21.55. ה' 22.00, 24.20
נשים קטנות א"ד 11.00, 13.15, 17.00, 19.25. ה' 11.00, 13.15
רב גן 3: ספרות זולה א"ד 19.05, 21.55. ה' 22.00
מסע בין כוכבים – דורות א"ד 12.45, 15.00. ה' 12.50
גבוהה על הקף א"ה 11.00, 17.20
רב גן 4: טיפשים בלי הפסקה א"ד 11.00, 13.05, 15.10, 17.15, 19.30, 21.50. ה' 11.00, 13.05, 22.00, 24.00

"נתיבי אוויר אוסטריים" טסה לסין, וושינגטון וקאזאחסטן

מאת אריה אורד

אנשי עסקים ותיירים ישראלים, המבקשים להגיע ליעדים כגון בייג'ין, וושינגטון ואלמה־אטא בירת קאזאחסן, יוכלו ליהנות מהרחבת תדירות הטיסות למרחקים ארוכים של "נתיבי אוויר אוסטריים".

רשת הקווים של החברה האוסטרית מכסה כעת 79 יעדים ב־44 מדינות, על פני ארבע יבשות. לוח הטיסות לקיץ 1995 מאופיין בהתרחבות רבה הודות להכנסתם לשימוש של שני מטוסים מדגם "איירבוס A340", המאפשרת הפעלתה של טיסה ישירה, ללא חניות ביניים, מווינה לבייג'ין – לפי שעה בתדירות של פעמיים בשבוע. מטוסי ה־A340 יטוסו ללא חניות ביניים גם בנתיב וינה – טוקיו, ווינה – יוהנסבורג. משך הטיסה בנתיבים ליפאן ולדרום אפריקה יופחת ביותר משעתיים לכל נתיב.

ללוח זמני הטיסות נוספו יעדים חדשים: וושינגטון שבארה"ב, ואלמה־אטא, בירת קאזאחסטן. הטיסות לבירת ארה"ב יופעלו חמש פעמים בשבוע, בשיתוף חברות התעופה "דלתא" ו"סוויסאיר". הטיסות לשני היעדים יופעלו במטוסי "איירבוס A310", בעלי 30 מושבים מרווחים במחלקת העסקים ו־166 מושבים במחלקת התיירות.

כן הוסיפה לאחרונה "נתיבי אוויר אוסטריים" טיסה יומית מווינה לשדה התעופה "אורלי" שבפאריס, בנוסף לזו שנותנת בשדה התעופה שארל דה־גול.

גם התנועה האווירית לאיטליה תורחב באמצעות הוספת טיסת ערב למילאנו. משמעות הדבר, שהישראלים המבקשים להגיע למילאנו יוכלו לצאת מישראל בצהריים ולהגיע ליעד בשעות הערב דרך וינה.

שלוש טיסות בוקר מעלות את מספר הטיסות מווינה לרומא ל־10 טיסות בשבוע. גם אל העיר טורינו יהיו טיסות יומיות מווינה.

"ארקיע" נערכת להחלפת מטוסיה

בוחנת מטוסי סילון שיתאימו הן לטיסות פנים והן לטיסות לטווחים בינוניים – בין ארצות האיזור ולארצות אירופה

מאת דויד פאיאנס

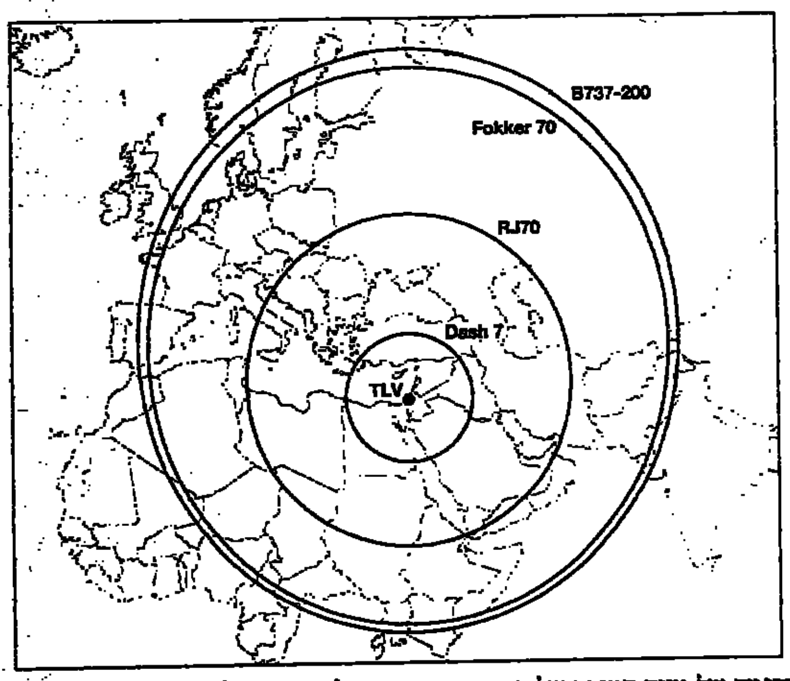

הדגמה של טווח הטיסה של ה"פוקר" בהשוואה ל"דאש 7" ולמתחריו

חברת "ארקיע" החלה בתהליך החלפת צי המטוסים שלה. היא בוחנת זה מספר חודשים מטוסי סילון של יצרנים שונים, במטרה לבחור במטוס הטוב ביותר לצרכיה, שיהווה את הדור הבא של צי המטוסים של החברה ויחליף את מטוסי "דאש 7" הוותיקים שברשותה. עד כה החברה כבר בחנה שני מטוסים כאלה, לפני מספר חודשים, ובשבוע שעבר נערכו טיסות־מבחן בשמי הארץ למטוס "פוקר 70", המיוצר על ידי החברה ההולנדית אשר מהווה כיום חלק מקבוצת "דיימלר־בנץ איירוספייס".

ה"פוקר 70" מזכיר מאוד את ה"בואינג 737", אך שונה ממנו. הוא הושק לראשונה בסאלון האווירי בפאריס, ביוני 1993 והמטוס הראשון יצא מקו הייצור הסדרתי בנובמבר 1994. עד עתה נמכרו 44 מטוסים כאלה לחברות תעופה במזרח הרחוק (סינגפור, אינדונזיה), באירופה (הולנד, בריטניה, הונגריה ואוסטריה) ובאמריקה הצפונית, המרכזית והדרומית. בידי החברה עוד 12 הזמנות.

ה"פוקר 70" בנוי בטכנולוגיה מתקדמת, מצוייד בזוג מנועי "רולס רויס" אחוריים ומהירותו כ־770 קמ"ש. מפלסי הרעש שלו נמוכים ב־40 אחוז מאלה של ה"דאש 7" הדבר הולם את המטרה להפעילו בשדות תעופה עירוניים, כמו אילת, תל אביב, ראש פינה, ירושלים וחיפה. הוא מסוגל להמריא ולנחות על מסלול שאורכו 1,200 מ' בלבד, והמראתו חלקה במיוחד וכמעט בלתי מורגשת בתא הנוסעים.

בתצורה שנבחנה יש 79 מושבים נוחים, עם מרווח סביר לרגליים ותאי מטען עיליים בנפח ניכר, אך ניתן לקבלו גם בתצורות אחרות, החל מ־75 מושבים (כולל חלוקה למחלקת תיירות ומחלקת עסקים) וכלה ב־83 מושבים (ציפוף דומה לזה הנהוג במטוסי "אל על").

הודות למהירותו הגבוהה מזו של ה"דאש 7" עשה המטוס את הדרך בין תל אביב ואילת ב־33 דקות, בין אילת וחיפה ב־45 דקות ובין חיפה ותל־אביב ב־15 דקות. היתרון היחסי שלו לא בא לביטוי מלא בקו הקצר, כיוון שהמטוס אינו מספיק לצבור גובה ומהירות מתאימים.

מנכ"ל "ארקיע" הפרופסור איזי בורוביץ' הסביר, כי החלפת צי המטוסים והמעבר לעידן הסילון הם כורח המציאות שהשתנתה באזורנו. הטיסות הפנים־ארציות עדיין יישארו גם בעתיד עמוד השדרה של שירותי "ארקיע", אך כיוון שהשמיים נפתחים בעקבות הסכמי השלום קיבלה החברה החלטה אסטרטגית לבחור מטוס שיוכל לשרת היטב גם טיסות אזוריות, ובו בזמן יתאים לביצוע טיסות השכר האירופיות שמבצעת החברה.

טווח הטיסה של ה"פוקר 70" בתפוסה מלאה הוא 1,600 מייל (2,560 קילומטרים). תקרת גובה הטיסה שלו 35,000 רגל (11.6 קילומטרים) והוא חסכוני בתפעול ובתחזוקה. יצרניו מגדירים אותו: "שקט, אמין וגמיש". חסרונו – מחירו הנקוב הגבוה: 22 מיליון דולר.

המטוס שערך את טיסות הניסוי הגיע בטיסה ישירה, ללא חנייה, מאמסטרדם.

הנהלת "ארקיע" עומדת לבחון בחודשים הקרובים עוד שלושה מטוסים, בטרם תקבל החלטה סופית מה יהיה מטוס העתיד שלה. השלושה הם "MD9", "בואינג 737/500" ו"דאש 8/400". האחרון עדיין לא ירד מפס הייצור ואב־הטיפוס שלו צפוי להיות מושק רק בעוד חודשים אחדים.

קברניטים ומומחי תעופה שהשתתפו בטיסת הניסוי של ה"פוקר 70" התלהבו מן המטוס ואף הביעו דעה, כי הוא יהיה זה שיזכה לבסוף בהזמנה של "ארקיע".

בין מועד ההחלטה לבין מועד האספקה יחלפו כשנתיים, כלומר השינוי יתבצע, לכל המוקדם, ב־1998. אולם בורוביץ' אומר, כי מרגע שתחל ההצטיידות מתכוונת "ארקיע" להחליף את כל צי המטוסים שלה תוך שנה אחת (כדי למנוע מערכות תחזוקה כפולות) ולהשקיע בפרוייקט זה כ־200 מיליון דולר.

"פוקר 70" – המראה חלקה במסלול קצר, יחסית

פותחה מערכת להנחתת מטוסים בו־זמנית על מסלול תלת נתיבי

מאת רחמים בן

לראשונה בתולדות התעופה נחנך בנמל התעופה של דנבר, קולוראדו, מסלול נחיתה תלת־נתיבי, שעליו יכולים לנחות, בו־זמנית, שלושה מטוסים.

הדבר התאפשר הודות לפתרון בקרת טיסה, שסופק על ידי "יוניסיס" (נציגים בישראל: כלל מערכות) בשיתוף עם מנהל התעופה הפדראלי. מערכת בקרת הטיסה מסייעת לפקחי הטיסה לבצע פיקוח מדוייק על נחיתת מטוסים בשלושה נתיבים בו־זמנית, בכל תנאי מזג־אוויר. המערכת עובדת בשילוב עם מערכת בקרת המטוסים הקיימת.

המערכת החדשה שואבת נתונים ממערכת המחשב של המערכת הקיימת, מעבדת אותם ומאפשרת לצפות בהם על מסך המחשב.

כקבלן ומשלב מערכת ראשי, הייתה "יוניסיס" אחראית להנדסת המערכת ובנייתה, לרכישת החומרה, לפיתוח התוכנה, לשילוב מערכות, להדרכה, לתמיכה לוגיסטית ולבדיקת מערכות. המערכת מתריעה לפקחי הטיסה על מצבים שונים, כמו הנמכה מעל המסלול הלא נכון או טעות בזיהוי, והיא הראשונה המאפשרת צפייה במטוסים הנוחתים על גבי מסך צבעוני.

"אמריקן איירליינס" ו"קנדיאן איירליינס" משלבות תקשורתן

מאת אריה אורד

חברות התעופה "אמריקן איירליינס" ו"קנדיאן איירליינס" החליטו לשלב את מערכות התקשורת והשיווק שלהן, כדי להציע במשותף חבילות טיסות ושירותים ברחבת יותר בשווקים שבהן הן פועלות.

החברה הקנדית קיבלה את אישור ממשלת קנדה לפעול בנמלי תעופה האמריקאים להגוארדיה (ניו־יורק) ובאו'הייר (שיקאגו).

בקשה לשילוב קודים תפעוליים ושיווקיים של שתי החברות תוגש בקרוב לאישור משרדי התחבורה של ארצות הברית וקנדה.

ההסכם שנחתם בין שתי חברות התעופה מתבסס על שיתוף פעולה בשורה ארוכה של שירותי תעופה.

התיירות החקלאית במוקד "משוב 95"

ענף התיירות החקלאית, המצוי כיום במגמת התפתחות מואצת, יעמוד במרכז הפעילות הבינלאומית של תערוכת "משוב 95", התערוכה השנתית הגדולה ביותר בישראל לחקלאות ולגינון, שתתקיים בימים 9 – 11 במאי בקיבוץ געש.

"משוב 95" היא הרביעית בתערוכות "משוב" שהתקיימו עד כה ותהיה גדולה מקודמותיה. יציגו בה יותר מ־200 מציגים ויבקרו בה כ־50,000 מבקרים, בהם משלחות רבות מכל קצווי תבל.

מנכ"ל "משוב" חיים אלוש אמר, כי ביקורי הקבוצות שתגענה מחוץ לארץ לתערוכה משתלבים במגמה החדשה המסתמנת בישראל של תיירות בעלת אוריינטציה חקלאית. התיירים מבקשים לסייר בקיבוצים, במושבים ובמכוני מחקר, מתוך כוונה להתוודע לחידושים ולהישגי החקלאות הישראלית, בנוסף למסלולי התיירות הרגילים.

עד כה התקבלו ב"משוב" פניות מחבר המדינות, מפולין, מארגנטינה, מצ'ילה, מספרד, מתאילנד, מקאמרון, מניגריה, מהודו, מיפאן, מסין, מארצות ערב, מהרשות הפלסטינית ועוד. מדובר בקבוצות ובבודדים, ובסך הכל כ־3000 תיירים המבקשים להסדיר בעבורם את השהות והלינה, הביקור בתערוכה ותוכנית הסיורים בישראל.

שכירת רכב בזול בגרמניה

מאת אריאלה זולמן

חברת "לופטהאנזה" מציעה לנוסע הישראלי אפשרות שכירת רכב בגרמניה במחירים זולים במיוחד.

למשל: "רנו קליאו", או רכב דומה – 271.70 מארק לשבוע; "פולקסוואגן גולף" – 349.27 מארק לשבוע; "אופל וקטרה" – 399.58 מארק לשבוע; "אופל אסטרה" אוטומטית – 446.78 מארק לשבוע; "ב.מ.וו. 316" – 854.31 מארק לשבוע; "מרצדס 220E" אוטומטית – 1306.11 מארק לשבוע; מיניבוס "פולקסוואגן קאראוול" לעשרה נוסעים – 1071.80 מארק לשבוע.

המחירים כוללים מע"מ גרמני, ביטוח מקיף וביטוח נגד גניבות.

מחירים אלה תקפים לנוסעי "לופטהאנזה" או לרוכשי כרטיסים משולבים של "לופטהאנזה" ו"אל־על".

50 דולר בלבד להחזרת רכב ברחבי אירופה

התיירים הישראלים המבקשים לטייל ברחבי אירופה ברכב שכור ייהנו ממבצע חסר־תקדים של חברת "הרץ" המיועד בלעדית לישראלים.

דמי ההחזרה שישלמו שוכרי "הרץ" בגין החזרת רכב במדינה שונה מהמדינה שבה שכרו את המכונית, יהיו בסך 50 דולר בלבד.

לדוגמה: עד עתה שילמו שוכרי "הרץ" באיטליה, אשר החזירו את המכונית בגרמניה 432 דולר דמי החזר. אלה ששכרו בהולנד והחזירו בשוויץ שילמו 317 דולר ושוכרי "הרץ" בשוויץ, שהחזירו את המכונית בהולנד, שילמו דמי החזר בסך 215 דולר.

מנכ"ל "הרץ" בישראל רמי גאוני אמר, כי "דמי ההחזר" החדשים שנקבעו בלעדית בעבור התיירים הישראלים, מהווים "מהפכה" של ממש והישג ל"הרץ" ישראל. צעד זה הוא תוצאה ישירה של ביקור נשיא חברת "הרץ" אנטואן קו בישראל, ביקור שבמהלכו למד להבין ולהכיר את הצרכים של התיירים הישראלים המבקשים לשכור רכב לתקופות ארוכות ולטייל ברחבי אירופה.

המחירים שישלמו הישראלים בעד שכירת רכב באירופה יישארו השנה זהים למחירים העכשוויים. לדוגמה: שכירת רכב בגרמניה – החל ב־27 דולר ליום; שכירת רכב בהולנד החל ב־31 דולר ליום. המחירים נכונים לשוכרי רכב לשבעה ימים, והם כוללים דמי ביטוח ומיסים, למעט מע"מ.

נופש חלומי בים הצפוני

מי שהפרוטה מצוייה בכיסו מוצע לבלות חופשת קיץ חלומית על חוף הים הצפוני, במלון "קורהאוז" של רשת שטייגנברגר אשר בעיירה סחיוונינגן, הצמודה להאג שבהולנד.

המלון היוקרתי הוא, למעשה, בית מרחץ שנבנה בשנת 1818, נשרף ונבנה מחדש פעמיים עד שקיבל את צורת הארמון הנוכחית שלו, וכיום הוא מצוייד בכל השכלולים והפעלולים המודרניים, עם חדר אוכל בעל תקרה מצויירת מקסימה. מלון זה היה חביב על מלכת הולנד וילהלמינה ובו נערכו שיחות משולשות בין ישראל, מצרים וארה"ב על חוזה השלום בשנת 1980.

במלון 241 חדרים מפוארים, בר, מסעדות גורמה, חדרי ישיבות ואולמי אירועים, וקפה במרפסת הפונה אל הים, אשר פתוחה לציבור הרחב, לא רק למתאכסנים במלון.

חברת התעופה ההולנדית ק.ל.מ. מציעה לטסים בשירותיה חבילות נופש במחירים מיוחדים לבילוי במלון זה בעונת השפל, אך גם בעונת השיא.

מחירי החבילות לקיץ זה עדיין לא פורסמו, אולם כדי לקבל מושג על המלון, שבצידו ממוקם, על החוף, מוזיאון תת־ימי המנציח את דמיונותיו של ז'ול ורן (ראוי לבקר) נציין, כי בעונה שנסתיימה בראשית אפריל עלתה חבילה זוגית לשבוע על בסיס חצי פנסיון 1440 דולר (במקום מחיר רגיל של 1570 דולר) וסופשבוע (שני לילות), כולל ארוחות בוקר וארוחת ערב אחת, עלה כ־380 דולר לזוג, במקום 440 דולר במחיר הרגיל.

הזמני, כי ביד התענוג להתחכך במלכים, נסיכים ועשירי עולם, הנוהגים לנפוש בקביעות במלון זה – זו חוויה לא יקרה מדי (אף כי בהחלט לא זולה).

פרטים מעודכנים על החבילות העכשוויות ומחיריהן ניתן יהיה לקבל מהשבוע במשרדי הנסיעות ובמשרדי ק.ל.מ.

כביש חדש בעמק זבולון

מאת אריאלה זולמן

קטע כביש מס' 70, בין צומת סומך לצומת יגור, שאורכו כ־10 קילומטרים, ששופץ והורחב, נחנך ביום שלישי שעבר.

העבודה כללה ביצוע ארבעה צמתים מרומזרים ומוארים, מעקות בטיחות, מעקות פלדה, מעבירי מים ועוד.

במסגרת הפרוייקט נחפר גם מעבר תת־קרקעי נוסף לכלי רכב והורחבו המעברים התת־קרקעיים החקלאיים הקיימים.

עבודת הרחבת הכביש נעשתה בשלבים, על ידי קבלנים שונים, החל בשנת 1990 והיקפה הכולל הוא 50 מיליון ש"ח.

ביום נמצאים בשלבים מתקדמים של תכנון שיפורים נוספים בכביש זה, כגון: הסדרת צומת אליקים על ידי מחלף, הרחבת הקטעים בת שלמה – שפייה – צומת פרדיס ואליקים – צומת יקנעם. ביצוע חלק מהעבודות הללו יחל עוד השנה.

עבודות הרחבה בכביש מס' 75

בימים אלה נשלם ביצועה של הרחבת קטע הכביש רמת ישי – השומרים, שאורכו 3.2 קילומטרים. העבודה כללה הסדרת שלושה צמתים מרומזרים ומוארים (צומת ישי, אלונים והשומרים), ומעבירי מים. במסגרת פרוייקט זה הורחבו והוארכו המעברים התת־קרקעיים הקיימים ובוצעו עבודות תאורה.

גם קטע הכביש הזה נחנך ונפתח לתנועה ביום שלישי שעבר. העלות הכוללת של העבודות היא 14.5 מיליון ש"ח.

תיירות ופנאי

מאת יפה אברמוביץ

לפרו ובוליביה – "בראש צעיר"

העיר החבויה המסתורית מאצ'ו־פיצ'ו בפרו

טיול יחודי בן 34 יום לפרו ולבוליביה מוצע על ידי "החברה הגיאוגרפית – נאות הכיכר" במסגרת טיולי "בראש צעיר".

טיולי "בראש צעיר" מיועדים לצעירים ברוחם, לא רק לצעירים בגילם, ומשלבים הווי תרמילאי עם מסגרת קבוצתית תומכת, בהדרכתם של מדריכי "החברה הגיאוגרפית – נאות הכיכר". הלינה במהלך הטיול נעשית בבתי מלון צנועים ובבתי אירוח עממיים, הארוחות – במסעדות מקומיות, או בתנאי שדה. הנסיעה – בתחבורה ציבורית ומאורגנת.

ייעוץ כללי, ללא תשלום, לטיולי "בראש צעיר" ניתן בכל יום ב' בשבוע החל בשעה 18:00 במשרדי "החברה הגיאוגרפית – נאות הכיכר" ברחוב בן יהודה 40 בתל־אביב.

המשתתפים בטיול לפרו ובוליביה יתנסו בשיט בנהרות ובטיולים רגליים לאורך רכס הרי האנדים, שהוא הארוך בעולם. תחילתו של הטיול בלימה, בירת פרו, שהיא עיר הבירה הראשונה של הספרדים בדרום אמריקה.

מעיר זו יצאו המטיילים אל חצי האי פאראקס, שבאיים הקרובים לו חיה אוכלוסיה עצומה של עופות מים ואריות ים.

המשכו של הטיול במסע לעבר הרכסים הצפוניים של הרי האנדים. כאן תשמש הארץ בסיס לטיולים באיזור. הטיולים כוללים הליכה בהרים, בין אגמים, יערות ונופים פראיים.

קוסקו, בירתה העתיקה של ממלכת האינקה, תהיה היעד הבא של המטיילים. הם יכירו את העיר בטיול רגלי ברחובותיה ובין אתריה ההיסטוריים. המשכו של הטיול ייעשה ברכבת הרים לאורך יובלו הארוך ביותר של האמאזונס, ריאו־אורובמבה לכיוון מאצ'ו פיצ'ו, העיר הבנוייה המרשימה והמסתורית שבין אתרי האינקה. כאן ישהו המטיילים שלושה ימים בעמק הקדוש, המהווה מקום מפגש לתרבות העבר של האינקה עם האינדיאנים של היום בתלבושותיהם ושווקיהם האופייניים.

אגם הטיטיקקה, הנחשב לאגם הגבוה בעולם, יסיים את פרק פרו שבטיול. המטיילים יפליגו לאי במרכז האגם וישהו בקרבתם של אינדיאנים תושבי האי, ייחשפו לאורח חייהם המיוחד וילונו בבקתותיהם.

מכאן ימשיכו את מסעם לכיוון לה־פז, בירת בוליביה. מעיר זו יצאו המטיילים לאיזור יערות הגשם הטרופיים, ויעברו שיט של ימים על נהר הטואיצ'י המפורסם.

מחיר הטיול 3,675 דולר, כולל טיסות. תאריכי היציאה: 24.7.95, 11.9.95.

יריד אמנות בגינוסר

צורפים, אמני ויטראז'ים, קרמיקאים, ריבות תוצרת בית ושורת פרחים יבשים ייכבו ביריד אמנויות שיתקיים מדי שבת במסעדת "תרנגול בכפפות" שבמנהלת התיירות גינוסר.

מנהלת האירועים של מלון "נוף גינוסר" מיכל בקראשר מסרה, כי היריד שייקרא "מרחוב התרנגול" יציע למטיילים פעילות יצירתית לילדים ומגוון אמנים אשר יתחלפו מדי שבת.

מסעדת "תרנגול בכפפות", אשר ממוקמת ליד תחנת הדלק של הקיבוץ על כביש טבריה – קריית־שמונה, היא מסעדת שירות עצמי ותפריטה מתבסס על עופות ודגים שעושנו בגנזי הדגים ביזוד עישון, אשר נבנה במיוחד בעבורה.

במקום גם מינימרקט, האמור לשרת מטיילים אשר משתכנים ב"צימרים" באיזור.

בהקמת המסעדה והמינימרקט הושקעו כארבעה מיליוני ש"ח.

מלון חדש בזכרון־יעקב

רשת המלונות "עדן־איך" פתחה בימים אלו את המלון השני שלה – מלון "עדן איך" במתחם "בית רמו" בזכרון יעקב.

המלון משלב אווירה כפרית בנוף קסום ואויר צח, ממוקם במעלה הרכס בזכרון יעקב, משקיף לים ממערב ועל מבואות עמק יפהפה ממזרח.

המלון מרוהט בעיצוב אינטלקי מודרני, המשרה אווירה כפרית נעימה וחמה, ובנוי מאגפים של שתי קומות בלבד, כשבניניהם משתרעות מדשאות, חנות ובמוזיה ירוקה.

שמות האגפים לקוחים מעולם היין. אולם "שרדונה" הוא חדר האוכל המשקיף לים, "קברנה" הוא הלובי והלאונג' של המלון, הבריכה נקראת בריכת "סוביניון" והשבילים המובילים מאגף לאגף נקראים "דרך היין".

חדרי המלון כוללים שירותים מודרניים עם אמבטיה, מיזוג אוויר מרכזי, שטיח מקיר לקיר, טלוויזיה עם ערוץ וידיאו פנימי, רדיו וטלפון, ומשקיפים לנוף יפהפה של חורש וים.

במלון מצוי גם מרכז כנסים וקונגרסים, הכולל 25 חדרי הרצאות בגדלים שונים ואודיטוריום עם 220 מקומות ישיבה.

שבוע שיט ב"לה פלמה"

חברת "נתור" מציעה שיט בים התיכון (כולל טיסה) באונייה המפוארת "לה פלמה" (חמישה כוכבים), אשר משייטת בחופי הים התיכון.

השיט יצא מנמל פיראוס (אתונה) ויכלול עגינות בפאטמוס, קושאדאסי, רודוס, קטאקולון, הצידה וקורפו.

מחיר "החופשה השטח" – 999 דולר לנוסע בחדר זוגי פנימי ו־1120 דולר לנוסע בחדר זוגי חיצוני.

המחיר כולל טיסה תל אביב – אתונה – תל אביב ושבעה ימי שיט עם פנסיון מלא.

המבצע תקף להפלגות שיוצאות מפיראוס בתאריכים: 1.5.95, 8.5.95, 22.5.95 ו־19.6.95.

"לה פלמה" היא אנייה מפוארת, עם מיזוג אוויר מלא, בנפח 18,000 טונה והיא מארחת עד 800 נוסעים בחדרים מפוארים.

באנייה שבעה סיפוני נוסעים, בריכת שחייה, קזינו, אולמות בידור, מועדון לילה, באריות, דיסקוטק ותצוגת אופנה מסכם.

ניתן לשלב את השיט בשהות נוספת ביוון.

"אלפא 145" – בישראל

מאת אריה ארד

קבוצת "פיאט־לנצ'יה־אלפא רומיאו" הולה בימים אלה בשיווק שני דגמים של "אלפא 145" בארץ: "אלפא 145" 1.6 במחיר 69,900 ש"ח; "אלפא 145" 1.7 במחיר 79,900 ש"ח.

"אלפא 145" עוצבה במרכז העיצוב של "אלפא רומיאו" במילאנו, בראשותו של המעצב וולטר דה־סילבה. יש לה מראה ייחודי, המשלב בין תצורת מונובוקס לסאלון, יוצר קו בלתי שגרתי ונשאר נאמן גם למסורת הספורטיבית של "אלפא".

מנוע ה־1.6 מספק 103 כ"ס, מהירות מקסימלית של 185 קמ"ש ותאוצה מ־0 ל־100 קמ"ש ב־11 שניות.

מנוע ה־1.7 16V מספק 129 כ"ס, מהירות מקסימלית 200 קמ"ש ותאוצה מ־0 ל־100 קמ"ש ב־9.8 שניות.

לשני הדגמים מנוע בוקסר ששולבו בו לקחים רבים ממסלולי המירוצים והוא כולל הזרקת דלק רב־נקודתית. בדגם 1.7 – הזרקה בעלת תזמון דיפרנציאלי. תיבת ההילוכים ידנית, גמישה, בעלת חמש מהירויות ומערכת המתלים נפרדת לכל גלגל.

לשני הדגמים רמת אבזור גבוהה, כולל הגה כוח, מגן מקורי, חלונות ונעילה חשמליים, פתיחה חשמלית של תא המטען, שמשות כהות, מפתח קוד אלקטרוני, הכנה למערכת־שמע עם שישה רמקולים (כולל שני טוויטרים בדלתות) ותא מטען מרווח במיוחד.

דגם ה־1.7 מגיע בנוסף גם עם מראות חשמליות, חישוקי מגנזיום ומגינים בעלי תוך בגוון יותר, ABS כסטנדרט.

המכונית החדשה ידידותית, נוחה, מרווחת ופנימי המאפשר נסיעה של חמישה אנשים בלא צפיפות על גבי מושבי ספורט מהודרים ונוחים.

רמת הבטיחות במכונית גבוהה וכוללת כריות אוויר לנהג ואופציה לכרית אוויר לנוסע, קורות חיזוק בדלתות ואחיזת כביש מעולה.

"אלפא 145" היא המכונית הראשונה שעמדה במבחני בטיחות לפי התקנים המחמירים שייכנסו לתוקפם באירופה בשנה הבאה.

החלה מכירת "אקסנט" עם שלוש וחמש דלתות

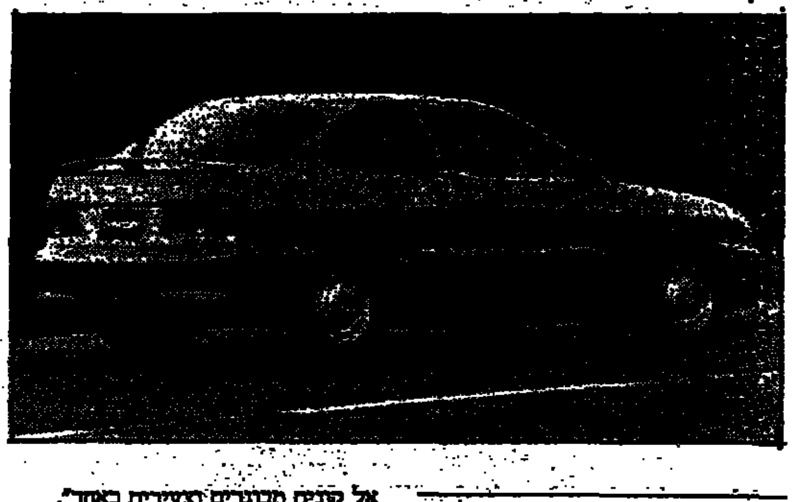

מאת אריה ארד

בימים אלה הוחלה מכירתם בארץ של דגמי "יונדאי־אקסנט" עם שלוש וחמש דלתות, המצטרפים לדגם ארבע דלתות הנמכר בישראל מספטמבר אשתקד ועד עתה. כבר נמכרו ממנו יותר מ־2,800 מכוניות.

ה"אקסנט" מייצגת בעבור "יונדאי" התקדמות משמעותית מכל הבחינות האפשריות. המכונית פונה אל שוק המכוניות המשפחתיות הקטנות, כרכב ראשון או שני במשפחה.

"לדגמי שלוש וחמש דלתות יש כל התכונות הדרושות כדי להצליח בשוק התחרותי של המכוניות המשפחתיות הקטנות," אמר דורון ודאי, מנכ"ל חטיבת "יונדאי" של חברת "כלמוביל", יבואנית "יונדאי" לישראל. "היא מציגה עיצוב מקורי וחדשני בצבעים מרהיבים ופונה אל קונים מבוגרים וצעירים כאחד".

עיתונות הרכב בעולם מגדירה את ה"אקסנט": "פראקטית, חסכונית, המציעה תמורה מלאה והגיונית לכספו של הקונה". מאז השקתה באפריל אשתקד נמכרו ברחבי העולם כ־240,000 מכוניות מדגם זה.

ה"אקסנט" מצויידת במנוע "אלפא" חדש, שתוכנן ויוצר כולו על ידי "יונדאי". זהו מנוע רב־שסתומים בעל ביצועים גבוהים. המכונית מצויידת ברשימה ארוכה של אמצעי בטיחות אקטיביים ופאסיביים.

"אקסנט" חמש דלתות מצויידת במנוע 1.5 ליטר בלבד ומיוצרת בשתי רמות גימור: LS (תיבת הילוכים ידנית או אוטומטית) ו־GLS. המכוניות זהות באבזורן לדגם הסאלון בן ארבע הדלתות עם מנוע 1.5, למעט מגב ושפריצר אחורי. למרכב חמש הדלתות גם תא מטען גדול יותר. המחירים: 62,000 – 73,000 ש"ח.

"אקסנט" שלוש דלתות קופה מיוצרת בשתי רמות גימור: LS עם מנוע 1.3 בלבד (עם תיבת הילוכים רגילה או אוטומטית), ו־GS עם מנוע 1.5 בלבד (תיבת הילוכים רגילה או אוטומטית).

ל־LS1.3 רמת גימור בסיסית, מגן אוויר מקורי מקו הייצור ותוספות שלא נמצאות אצל מתחרותיה, כגון שעון דיגיטלי, מפשיר אדים אחורי עם טיימר, עמעם בלוח המחוונים ועוד. קהל הלקוחות של דגם זה הוא בעלי רכב שני במשפחה, לקוחות צעירים שזה הרכב הראשון שלהם ולקוחות שמחפשים רכב לא קטן (כמו "פנטו", "קליאו", "פיאסטה"), אך התקציב שלהם בגבולות 55,000 – 60,000 ש"ח.

ל־GS1.5 רמת גימור מפוארת, הכוללת את כל התוספות של דגם ארבע הדלתות, למעט נעילה מרכזית (אין אופציה של נעילה מרכזית לדגם שלוש דלתות). קהל הלקוחות של דגם זה הוא אנשים שמחפשים מכונית בעלת מראה ספורטיבי עם ביצועים טובים, או רכב שני במשפחה בתקציב של 65,000 ש"ח – 70,000 ש"ח.

כל דגמי שלוש הדלתות מצויידים במגב ושפריצר בחלון האחורי.

"טוס וסע" לגרמניה

"כלל תעופה" מתחילה בימים אלה בשיווקן של חבילות תיור במתכונת "טוס וסע" לגרמניה. החבילות כוללות טיסות ורכב שכור לשבוע.

הטיסות מבוצעות במטוסי "ארקיע" למינכן, לפרנקפורט, לשטוטגארט, לקלן, להאנובר או להמבורג, והרכב מושכר מחברת "באדג'ט".

טיסה למינכן, שהיא המרכז הנוח ביותר והזול ביותר באירופה לחבילות מסוג זה, ו"אופל קורסה" לשבוע, במחיר של 455 דולר. המחיר כולל מע"מ בגרמניה ומחושב לפי מינימום של שני אנשים להרכב.

בנסיעה ברכב גדול יותר, מסוג "אופל אסטרה", על פי אותה תוכנית, תעלה ליחיד 485 דולר.

המחירים הנוכחיים יהיו בתוקף עד 31 במאי.

יתכן שהנוסעים לא ידעו זאת, אולם ביום ג' שעבר קיימה "בריטיש איירוויז" את טיסת הבכורה העולמית, שכולה מתבצעת בידי נשים. טיסה מס' BA 5792, ממנצ'סטר לאברדין, התבצעה בראשותה של הקברניטה הוותיקה של החברה ג'ני לייונס (רביעית משמאל) והקצינה הראשונה הבכירה פאולה סביטיילר (שלישית משמאל). לא רק כל תפקידי הדיילות התבצעו בידי נשים, אלא גם צוות הקרקע המשגר את הטיסה הורכב כולו על טהרת המין היפה (אריה ארד)

שבע מכוניות מירוץ "קרטינג" יובאו מאנגליה במיוחד להשקה בתערוכת "אוטומוטור", הנפתחת היום. המכוניות ישמשו בעתיד את באי מסלול הקרטינג הבינלאומי המיוחד, הנסלל בימים אלה סמוך לאתר "כהשתנית" שליד ראש העין (אריה ארד)

"קסאנטיה אקטיבה" – מימד חדש בבטיחות אקטיבית

מאת אריה ארד

למשפחת דגמי "קסאנטיה" מבית "סיטרואן", המונה עד כה 17 דגמים, נוסף דגם חדש: "קסאנטיה אקטיבה".

ברוב דגמי ה"קסאנטיה" קיימות מערכות בלמים מתקדמות, מערכות היגוי מדוייקות ומנועים חזקים ואמינים, בעלי טכניקת הזרקה רב־נקודתית. איכויות אלה מבטיחות נסיעה איכותית ורמת בטיחות אקטיבית גבוהה, המאפשרת יציאה מהירה ממצבי חירום.

ה"קסאנטיה אקטיבה" מצליחה להגיע לשיאים חדשים של בטיחות, דינאמיות ונוחות מירבית, הודות למנגנון יציבות משוכלל, המעניק לה יציבות מושלמת בכל תנאי דרך.

עיקר החידוש בדגם ה"קסאנטיה אקטיבה" הוא מערכת הידרו־אקטיבית חדישה (מדור שני), שטרם הוצגה במכוניות אחרות, המונעת את זווית ההטייה של הרכב בפניות ובסיבובים. כל מכונית נוטה הצידה בעת ביצוע פנייה. לדוגמה: בעת פנייה שמאלה הרכב פונה ימינה, (וזהי תוצאה של הכוח הצנטריפוגלי והחוק השני של ניוטון, האומר שמכונית, כמו כל גוף, "מעדיפה" להישאר במסלול ישר) וכל הטייה של המכונית כתוצאה מפנייה חדה מפחיתה מאחיזת הכביש שלה. הטייה חמורה תגרום לכל מכונית אובדן אחיזת כביש והחלקה, או אובדן שליטה (בסיבובים חדים מאוד).

ב"קסאנטיה אקטיבה" פעילות זו מבוקרת על ידי מחשב בקרה אקטיבי, שזמן התגובה שלו ארבע מאיות השנייה. מערכת הבקרה ניזונה משלושה נתונים: מהירות המכונית, זווית הפנייה (הזווית הקבועה של גלגל ההגה) וקצב הסיבוב של גלגל ההגה (הזווית המשתנה של גלגל ההגה).

שלושת הפאראמטרים הללו מוזנים למחשב לארבע מאיות השנייה, כאשר כבר בתחילת העיקול קולטים חיישנים את זווית הסיבוב. המערכת האלקטרונית מנצלת את העוצמה ההידראולית ומגבירה את קשיחותם של המתלים. בד בבד עם זאת נכנסים לפעולה שני מייצבים הידראוליים רבי עוצמה, השומרים על יציבותה של המכונית בתנועה ומגבירים את אחיזתה בפיתולי הכביש. התוצאה: אחיזת כביש מושלמת, אופקית, שאין דוגמתה במכונית אחרת.

מבדיקות שנעשו על ידי היצרן, המשוות את אחיזת הכביש של מכוניות בעלות רמת אחיזת כביש גבוהה במיוחד, עולה, כי רוב המכוניות שנבדקו הציגו רמת תאוצה זוויתית עד ל־0.9g (g היא תאוצת הכובד), בעוד שה"קסאנטיה אקטיבה" עמדה בתאוצה זוויתית של 1.2g (!). כלומר – ה"קסאנטיה" מציגה שיפור משמעותי באחיזת הכביש הטובה בעולם.

להשלמת חבילת הבטיחות מצויים ב"קסאנטיה" מוטות הגנה המותקנים בדלתות הצד וכרית אוויר מתנפחת לנהג.

עיצובה החיצוני של ה"קסאנטיה אקטיבה" מקרין עוצמה אלגנטית ומכובדת, ועם זאת שומר על קווים דינאמיים וארגונומיים. ברמת הגימור, הכוללת מערכת ABS ומערכת הידרו אקטיבית מדור שני, מותקנות גם חצאיות קדמיות ואחוריות בצבע המרכב ומוטות הגנה בדלתות האחוריות.

שיווק ה"קסאנטיה אקטיבה" באירופה ובישראל החל בראשית שנת 1995.

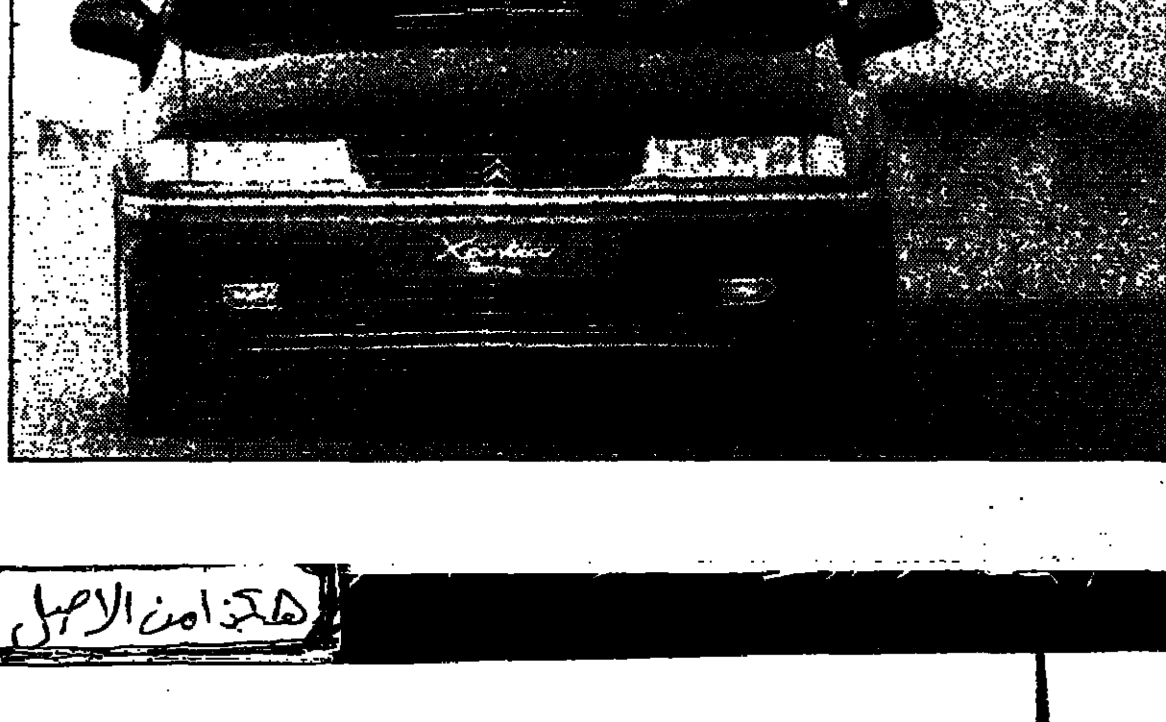

"שברולט קאוואליר" קניה טובה בע"מ

"קאוואליר" – מחירה באמריקה 11,000 דולר...

מאת דויד פאיאנס

מי שזוכר את הגירסה הראשונה של "שברולט קאוואליר", שהושקה בשנת 1982 – שישכח ממנה. ה"קאוואליר" החדשה, המוצעת עתה לצרכן הישראלי היא מכונית מהדור החדש של מכוניות נוסעים, עם עיצוב נאה, חבילת בטיחות מלאה, טכנולוגיה מתקדמת (למעט תיבת ההילוכים) ונוחות רבה לנוהג ולנוסעים.

הוסף על כל אלה את המחיר האטרקטיבי, הנובע מחולשת הדולר (המשוחקת כאן לטובת הצרכן הישראלי) – והרי זו קנייה טובה. אולם, כאמור, בערבון מוגבל.

השאלה הנשאלת: למי היא טובה? אם הכוונה למכונית משפחתית של "אדם מן היישוב", הנוהג לעבודה וחזרה ולטיולים בימי החופשה והמנוחה, במהירות חוקית וללא "שגעונות" – אין ספק שה"קאוואליר" עונה על הדרישות ומצדיקה את היותה מבוקשת מאוד כבר היום.

אבל כשמדובר בנהג הדורש ממכוניתו יותר מזה – התיבה האוטומטית בת שלושת ההילוכים, שבה מצויידת ביום המכונית, מזוהה כמכשול [illegible]. בגלל תיבה זו סובלת ה"קאוואליר" מחוסר כוח מספיק בעליות תלולות (בעיקר אם נאלצים לעצור בהן מסיבה כלשהי ולהתחיל בנסיעה מחדש) ובהאצה לעקיפה. לא ניסיתי את התיבה הידנית, אך אני מניח שהיא מאפשרת תמרון טוב יותר.

ההגינות מחייבת לציין, כי היבואן עצמו כבר עמד על עובדה זו והוא מתכוון לייבא את המכונית בשנת הדגם הבאה עם תיבה אוטומטית חדשה יותר, בת ארבעה הילוכים.

מלבד בעיית התיבה יש בפי רק שבחים על המכונית. ההגה מצויין, מדוייק ואמין – הגה כוח במיטבו; אחיזת הכביש של המכונית אף היא מעולה ואין כמעט אפשרות לגרום לה לזדוק את אחוריה בסיבובים בכל מהירות שהיא. הזינוק קצת כבד, אך היא צוברת תאוצה במהירות ומגיעה בקלות למהירויות גבוהות שהראדאר המשטרתי לא יאהב ולא יבליג עליהן. המבנה הקשיח של התא, מתקני המקרימור וה־ABS התקניים, יחד עם כריות האוויר לנהג ולנוסע שלידו, יוצרים חבילת בטיחות טובה מאוד.

רמת האבזור גבוהה, כמו שמקובל במכוניות האמריקאיות, אך יש מספר חסרונות קטנים ותמוהים, כמו חסרונה של ידית אחיזה מעל הדלתות, חסרונו של מונה מתכוונן לבדיקת מרחק הנסיעה בין תדלוק לתדלוק, וגם חסרונו של מד סיבובי מנוע (שהוא, אגב, חסרון נפוץ ברכב אמריקאי).

לציון בחיוב ראויה מערכת ההגנה העצמית על המצבר, המנתקת את הזרם לתאורה הפנימית לאחר 20 דקות של חנייה, ולמערכות אחרות (כמו, למשל, הרדיו־טייפ התקני הקבוע במכונית) – כעבור 24 שעות של חנייה ללא שימוש.

המכונית מצויידת במנוע חסכוני למדי בנפח 2.2 ליטרים והיא נמכרת עם תיבת הילוכים אוטומטית במחיר כ־85,000 ש"ח ועם תיבה ידנית ב־81,000 ש"ח. אולם מי שרוצה לרוץ להזמין – נכונה לו הפתעה: תוך שישה שבועות מכרה היבואנית ("יוניברסל מוטורס ישראל") 1600 מכוניות ועתה היא הפסיקה זמנית קבלת הזמנות לדגמי 1995 בגלל הקושי לקבל מהיצרן כמות מכוניות שתענה על הביקוש המפתיע.

עם זאת, כבר מוכרים "אופציות" לדגמי 1996, שיתחילו להגיע בשליש האחרון של השנה.

דומני, שהחיבה של הישראלי המצוי למכונית "אמריקאית", יחד עם המחיר האטרקטיבי של ה"קאוואליר" ותיבת ההילוכים המשופרת שתיובא בשנה הבאה – יהפכו מכונית זו ללהיט של שוק המכוניות הישראלי בשנת הדגם הבאה.

דלת הזזה חשמלית עם מנגנון בטיחותי בדגמי "מיצובישי ספייס גיר" דיזל

מאת רחמים בן

בדגמי "ספייס גיר דיזל", המיועדים לשוק המוניות וההסעות, מוצעת עתה על ידי "כלמוביל" דלת הזזה חשמלית, אשר תופעל על ידי הנהג מהרכב, או בעזרת שלט. דלת ההזזה מיוצרת ומורכבת בישראל על ידי חברת "שירותי רכב" ומוצעת בשלב זה רק ב"ספייס גיר". מערכת דלת ההזזה מקנה נוחות רבה לנהג ומונעת ממנו את הצורך לרדת ממושבו, כדי לסייע לנוסעים בפתיחת הדלת ובסגירתה. המערכת ניתנת גם להפעלה ידנית והיא משולבת במנגנון בטיחותי המונע תפיסת אדם או חפץ בעת הסגירה. כל התנגדות קלה על סף הדלת בעת תנועת הסגירה, תהפוך את כיוון הדלת מסגירה לפתיחה.

מהחברה נמסר, כי מאז תחילת שיווק דגמי "ספייס גיר", לפני כחמישה חודשים, נמכרו כ־200 מיני־ואן מכל הדגמים המוצעים, מהם 60 אחוז היו מדגמי הדיזל המיועדים למוניות ולאוטובוס זעיר להסעת הנוסעים.

ה"ספייס גיר" מוצע בארבעה דגמים שונים, הכוללים את המיני־ואן "קריסטל רוף", מנוע בנזין 2.4 ליטרים, 132 כ"ס, תיבת הילוכים אוטומטית להסעת 6 נוסעים + נהג. מיני ואן זה מכוסה בזכוכית קריסטלית שקופה, הניתנת לכיסוי על ידי תריסים המופעלים חשמלית. כן מוצע מיני ואן בנזין 2 ליטרים, 115 כ"ס, עם תיבת הילוכים אוטומטית ל־7 נוסעים + נהג.

שני דגמי הדיזל כוללים מיני ואן 2.5 ליטר, 99 כ"ס, עם תיבת הילוכים ידנית ל־8 נוסעים + נהג (או מונית 7 נוסעים + נהג) ו"קומבי ואן" 2.5 ליטר, 87 כ"ס, עם תיבת הילוכים ידנית, למונית 8 נוסעים או אוטובוס זעיר להסעת 10 נוסעים + נהג ואפשרות להובלת מטען.

מחברת "כלמוסור" נמסר, כי מהמשלוח השני, שיגיע לארץ השבוע, נותרו למכירה רק מכוניות בודדות.

מחירים:

● מיני ואן "קריסטל רוף" – 151,919 (כולל מע"מ).

● מיני ואן מיניבוס בנזין – 123,088 ש"ח (כולל מע"מ).

● מיני ואן מיניבוס דיזל – 135,660 ש"ח (כולל מע"מ).

● מיני ואן קומבי דיזל – 122,229 ש"ח (כולל מע"מ).

מיני ואן קומבי דיזל למונית – 90,80 (כולל מע"מ)

עובד מיתקן לניקוי מכוניות נפצע קשה מדקירה בוויכוח על התור

הדוקר, לקוח עצבני, דרס עובד נוסף כאשר ברח מהמקום לאחר הדקירה

מאת אודי שורון

ויכוח על תור לרחיצת מכוניות, בתחנת הדלק "מצה" בחיפה, הפך שלשום לתגרה בה נפצע קשה מדקירה אחד מעובדי המיתקן, אימן חוג'יראת (18) מתמרה, ודרס עובד נוסף, מוסא אמבוזי (17). החשוד בדקירה הסתלק מהמקום ומאוחר יותר התייצב בתחנת המשטרה, התלונן שתקפו אותו, וכראיה הצביע על שמשת מכוניתו המנופצת.

בסביבות 4 אחה"צ נוצר תור ארוך ליד מיתקן הרחיצה האוטומטי, המופעל על ידי בני משפחת אמבוזי. שתי נשים שהגיעו במכונית אמרו למפעיל המכונה שהן ממהרות, והעובד הציע להן לנקות את מכוניתן באופן ידני, בלי תור. תוצאות הניקוי לא מצאו חן בעיני בעלות המכונית, ובתגובה אמר להן העובד להמתין לתורן למיתקן האוטומטי.

עדי ראייה סיפרו שהנשים נכנסו עם מכוניתן לאמצע התור, דבר שעורר את זעמו של נהג מכונית "איביזה" אשר היה בין הממתינים בתור למכונת הניקוי. על פי החשד, התחיל הנהג להתווכח עם העובדים, הוויכוח הפך לקטטה ובמהלכה נדקר העובד חוג'יראת.

מנהל התחנה, מוסא סעיד, סיפר: "הייתי באולם הקרוב. פתאום באו ואמרו לי שיש ריב גדול על יד הרחיצה. רצתי לשם וראיתי את אימן יושב וכל הבטן שלו בדם. סיפרו לי שמכונית פגעה ברגל של עובד אחר וברחה מהמקום".

צוות נט"ן של מד"א פינה את הפצוע קשה לבית החולים רמב"ם, שם הוא נותח ואושפז במחלקה כירורגית א'. אתמול נמסר כי מצבו השתפר והוא יצא מכלל סכנה. הפצוע השני, אמבוזי, נלקח באמבולנס לבית החולים בני ציון במצב שהוגדר קל.

באירוע נפגעו קל גם אבים חוג'יראת (21) ועיסא אמבוזי (19), אחיהם של הפצועים. המשטרה עיכבה לחקירה מספר חשודים, בהם נהג ה"איביזה" ועובדי המיתקן.

השוטר גואטה שנהרג בתאונה היה בצוות שהרג את אבי ספן

מאת אלי ברדנר

השוטר אמיר גואטה (25), שנהרג ביום חמישי בערב בתאונת קטנוע עם הולכת רגל, היה בצוות הבילוש שהרג במהלך מרדף את אבי ספן, שחטף את קרן גרטלר ואביה היהלומן, אשר, לפני כמה חודשים בצפון תל-אביב.

הוא הובא למנוחות שלשום בבית העלמין בפרדס חנה.

גואטה רכב על קטנוע משטרתי ברחוב דיזנגוף בשעת ערב, וליד שדרות בן-גוריון פגע בהולכת רגל, טל שפיר (27) שחצתה את הכביש, ופצע אותה באורח בינוני. גואטה איבד שליטה על הקטנוע, התנגש בעמוד, התהפך, נפגע בראשו ומת משבירת מפרקתו.

גואטה שירת בשנתיים האחרונות במפלג הסמים ביחידה המרכזית בתל-אביב ונחשב כשוטר מצטיין. לפני כמה חודשים הוא השתתף עם צוותו במרדף אחר החוטף אבי ספן ברחובות רמת אביב. צוותו הגיע אל רכבו של ספן לאחר שאשר גרטלר נמלט ממנו. ספן הבחין בשוטרים וירה לעברם. מפקד הצוות, פקד אבי סקאפה, נפצע בכתפו. גואטה וחברו הבלש יצחק טוב שלפו את נשקם וירו בספן למוות.

300 מכוניות נטושות נאספו בחיפה, נגרסו והועברו למחזור

מאת אודי שורון

קרוב ל-300 מכוניות שננטשו בחיפה על ידי בעליהן הפכו לגרוטאות, נאספו לאתר המזבלה העירונית ונגרסו. את מבצע הגריסה ביצע מינהל התיפעול של העירייה.

לאחר הגריסה יועברו "קוביות הרכב" אל מפעלי הפלדה בעכו, שם יותכו בכורי ההיתוך. מבצע הגריסה החל לאחר שהעירייה ניסתה לאתר את בעלי המכוניות הנטושות, ולאחר שההיבט המשפטי נבדק ונמצא שמבחינת החוק אין חשש להסתבכות משפטית.

רפיק נגייב, בעלה של הנאנסת, בבית המשפט שלשום.

המשטרה: בעלה של הנאנסת מת"א הודה בביצוע המעשה

הדיון בהארכת מעצרו של הבעל, רפיק נגייב, נדחה למחר כדי שיוכל למצוא עו"ד דובר רוסית; אשתו עדיין מאושפזת

מאת אלי ברדנר

רפיק נגייב, בעלה של האשה שנאנסה ביום שלישי בצורה אכזרית במיוחד בביתה בשכונת התקוה, הובא שלשום להארכת מעצר בפני שופטת מעצרים בתל-אביב. נגייב נעצר למחרת האונס בחשד שהוא זה שביצע אותו – ולא חברו יורי דוגנוב – או שהשתתף בצורה פסיבית במעשה. אשתו, שהיתה קורבן גם למעשי סדום קשים, נלקחה לאחר מכן מחוסרת הכרה וחבולה קשות לבית החולים איכילוב.

השופטת חיותה כוהן דחתה אתמול את הדיון בהארכת המעצר של הבעל (32) למחר, כדי לאפשר לאמו למצוא לו עורך דין. עו"ד קוזינר, הדובר רוסית, המייצג את חבר המשפחה דוגנוב שנעצר ביום האונס, לא יוכל לייצג את הבעל בגלל ניגוד אינטרסים, שכן כל אחד מהם עשוי לטעון כי השני ביצע את האונס.

נציג משטרת השכונות, רס"ר איציק ישר, מסר לשופטת, דו"ח חסוי מתיק החקירה. הוא טען בבקשה להארכת המעצר של הבעל, כי הוא מסר בעדות ראשונה שלא היה נוכח בבית בשעת אונס הניחו שחברו דוגנוב, שנמצא שיכור בבית ליד האשה, הוא שאנס. האשה נמצאה קשה, בין השאר מבקבוקים שהוחדרו בכוח לפי הטבעת ולאיבר המין שלה. היא נותחה בבית החולים איכילוב במשך שש שעות, כדי להוציא מגופה חפץ שהוחדר בכוח. בנם הבכור של הזוג נגייב, בן 4, מסר עדות ראייה לפיה דוגנוב הוא שאנס והכה את אמו.

בבית המשפט ציין רס"ר ישר כי הבעל נעצר למחרת, הודה בחלקו בביצוע העבירות המיוחסות לו, אך לא פירט מה מיוחס לבעל. הוא הוסיף שעדיין לא נגבתה עדות מהאשה, המאושפזת עדיין בבית החולים. עדות הבעל רצופה סתירות, יש לגבות גרסאות שונות של המעורבים, וכן לערוך ביניהם עימותים. המשטרה מקווה להגיש כתב אישום במהלך תקופת המעצר. נציג המשטרה ביקש להאריך מעצר הבעל ב-15 יום.

השופטת כוהן אמרה, כי מדובר במעשה אכזרי ומזויע שלא ראתה כמותו מימיה. היא ציינה כי ביום האירוע מסר הבעל גרסה המרחיקה אותו מביצוע המעשה, אך במהלכו מסר גרסה הקושרת אותו לאונס. מעצרו של נגייב הוארך עד מחר, כדי לאפשר למשפחתו למצוא לו עורך דין.

נזק כבד מדליקה במפעל לאריזות קרטון בחולון

(ע).- מפעל לאריזות קרטונים נשרף שלשום בלילה באיזור התעשייה הצפוני בחולון.

האש פרצה סמוך ל-10 בלילה והתפשטה במהירות לאגפים שונים במפעל. צוותים של 4 מכוניות כיבוי, מבת ים וראשון, עבדו במקום יותר מחמש שעות כדי להשתלט על האש ולמנוע את התפשטותה למבנים סמוכים.

קצין בשירות הכיבוי בחולון מסר כי נגרם נזק כבד למפעל. לפי שעה לא ברורה סיבת השריפה. חוקר מטעם שירות הכבאות המקומי יבוא הבוקר למפעל כדי לחקור את נסיבות הדליקה.

דליקה גרמה נזק לארכיון מינהל מקרקעי ישראל; חשד להצתה

(ע).- דליקה שפרצה שלשום בבוקר בארכיון של מינהל מקרקעי ישראל בתל אביב גרמה נזק כבד במבנה.

האש פרצה בקומת המרתף של הבניין בו ממוקמים תיקים רבים. כבאי תל-אביב הגיעו למקום בשלוש מכוניות כיבוי, ולאחר מאמצים רבים השתלטו על האש ומנעו את התפשטותה לאגפים אחרים בבניין. במקום מוצב שומר באופן קבוע, והוא שהזעיק את שירות הכיבוי על עשן שעלה מהמרתף.

בשירות הכיבוי חוקרים חשד להצתה.

משפחתו של תושב אילת שהתאבד עקב חובות תובעת 7.7 מיליון מבנק המזרחי

(ע).- בני משפחת יעקובוביץ מאילת תבעו בסוף השבוע בבית המשפט המחוזי בתל אביב את מנהל בנק המזרחי המאוחד באילת, אלימלך הופמן, ואת המנהל האזורי אריה רייטר, על כך שהבנק העלים מזכויות לקוח, נקט בזדון הליכים משפטיים ופגע בשמה הטוב של המשפחה – צעדים שגרמו להתאבדותו של אבי המשפחה, דניאל יעקובוביץ, ולהתמוטטה הכלכלית. עדיין לא הוגש כתב הגנה.

בכתב התביעה, בסך 7.7 מיליון ש"ח, שהגיש בנו של המנוח, רם, והאלמנה, אסתר, נטען כי בעקבות הבטחות להפוך את אילת לאיזור סחר חופשי, רכשה המשפחה, שבבעלותה היה עסק צילום קטן, חנות גדולה יותר עם מחלקות אלקטרוניקה ופרפומריה במרכז השלום בעיר. בכל שלבי ההרחבה, נטען בכתב התביעה, נהגה המשפחה להתייעץ בבנק והעסק שלה זכה למעמד של "מפעל מאושר".

לטענת המשפחה, כתוצאה מהאינתיפאדה וביטול התוכנית לאיזור סחר חופשי, נקלע העסק להפסדים, שגרמו לכך שהמשפחה הגיעה להסכם עם הבנק על פריסת החוב והקפאת הריבית על החוב. למרות ההסכם, טוענת המשפחה, סירב הבנק לכבד ביקוש שלה ודרש ממנה לפרוע את החוב מיידית.

בכתב התביעה נאמר שהמנוח מכר את דירתו כדי לסגור את החוב, הגיע עם הבנק להסכם נוסף, שאף הוא הופר. עוד טוענת התביעה, כי ימים לאחר שקיבל מהבנק מכתב נוסף בעניין פירעון החוב, התאבד דניאל יעקובוביץ בירייה בראשו.

לאחר מותו, טוענת המשפחה, בהתערבות ראש עיריית אילת, לשעבר, רפי הוכמן, נחתמו הסכמים נוספים עם הבנק שבסופם נמכר העסק, כך, לטענת התביעה, לא זכתה המשפחה ליהנות מצמיחתה הכלכלית המתעצבת של אילת.

בעולם רחוק

ישראלית בשיקגו הזמינה פריצה לבית בעלה בחיפה

(ע).- תושבת חיפה לשעבר, המתגוררת באחרונה בשיקגו, חשודה בכך שהפעילה פורץ "לפי הזמנה" כדי שיבצע פריצה ויגנוב דברים שונים מביתו של בעלה לשעבר בחיפה.

שופט השלום החיפאי, חנוך שילוני, נענה שלשום לבקשת המשטרה והורה להוציא צו מעצר ל-48 שעות לאשה בהיעדרה.

נציגת המשטרה, רס"מ אושרה בן-הרוש, טענה שהאשה (45), שנמצאת בהליכי גירושים מבעלה, חשודה בהפעלת פורץ שפרץ בליל ה-17 בינואר השנה לבית בעלה בחיפה. הוא גנב משם רכוש יקר ערך, שהועבר על ידו לארה"ב והיה אמור להימסר כנראה לאשה.

נציגת המשטרה ציינה, שהרכוש הגנוב נתפס בארה"ב על ידי המשטרה, והוחזר לישראל על פי צו שופט מקומי.

המשטרה מייחסת לאשה אשמה של גניבת רכוש באמצעות אחר, והכנסה לאחר את הפורץ.

רס"מ בן הרוש אמרה בבית המשפט כי המשטרה מתכוונת לחקור את האשה, שנגדה הוצא האמור צו המעצר, כעבריינית נמלטת.

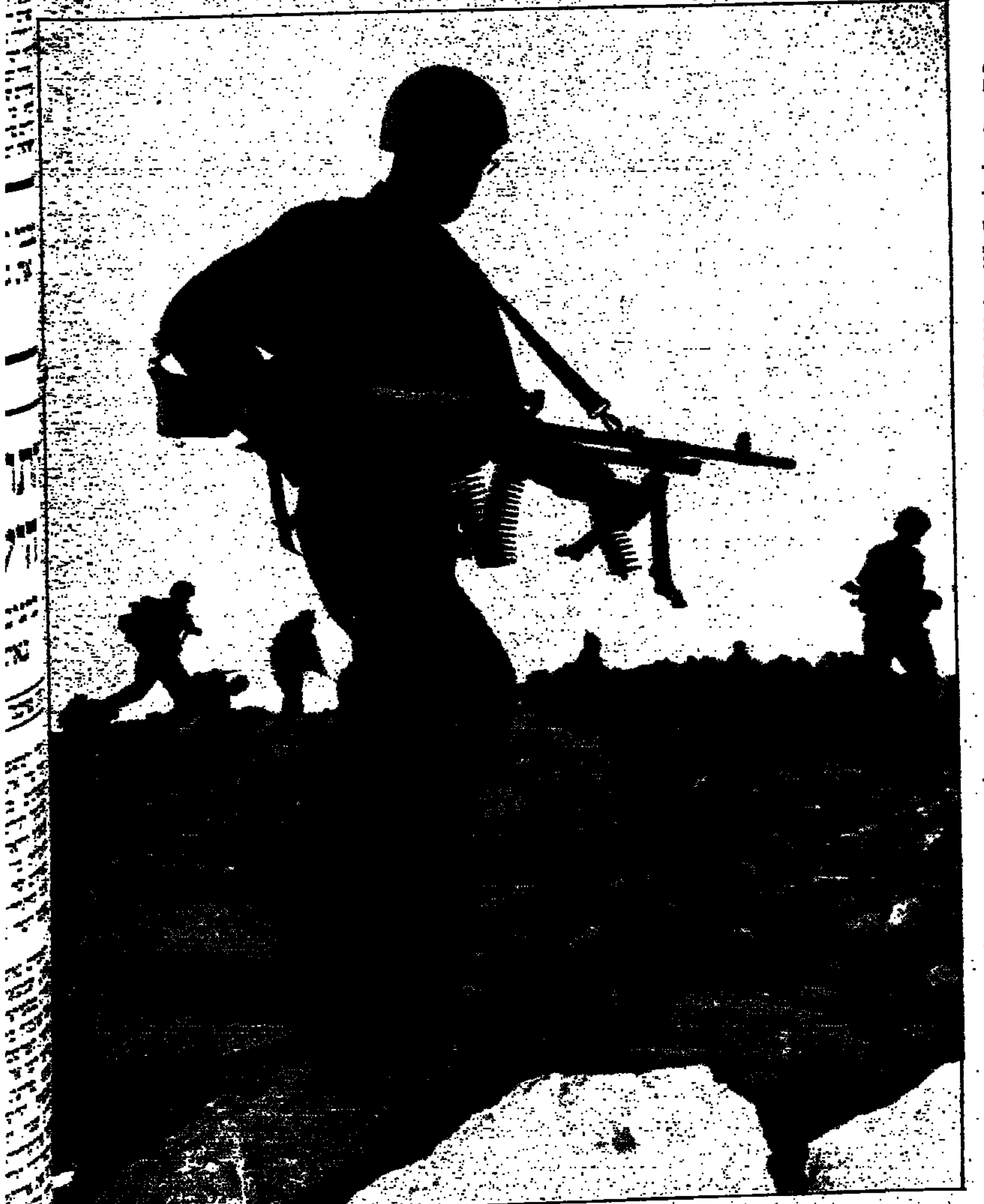

חיילי עוצבת החרמון גמרו בסוף השבוע את אימון הגזרה שלהם – על פסגת החרמון.

רוכב אופנוע נהרג לאחר שאיבד שליטה עקב מהירות מופרזת

מאת רוני ברזילי ואודי שורון

בתאונת דרכים שאירעה אתמול בכביש באר-שבע קרית גת, ליד מושב תימורים, נהרג רפאל דקר (23), רוכב אופנוע תושב רעננה.

מחקירה ראשונית של בוחני משטרת מרחב לכיש עולה, כי ככל הנראה סיבת התאונה היא מהירות מופרזת של רוכב האופנוע ואיבוד שליטה בפנייה בכביש. ראש לשכת התנועה במרחב לכיש, רפ"ק אדגר רביב, מסר כי רוכב האופנוע איבד את השליטה, התהפך, עף כמה מטרים, נחבט בעוצמה בכביש ונהרג במקום.

בוחני משטרת לכיש פתחו בחקירת נסיבות התאונה.

בת 72 נהרגה

תושבת נתניה, נורית ליפוורט (72), נהרגה ובעלה אדוארד (75) נפצע קל עד בינוני בתאונה שאירעה אתמול בכביש המהיר במבואותיה הדרומיים של חיפה.

בני הזוג נסעו בצהריים במכונית סובארו לכיוון חיפה, כשהבעל נהג. מסיבה שטרם הובררה הוא איבד את השליטה על ההגה. המכונית המשיכה בנסיעתה אל השוליים הימניים של הכביש והתהפכה.

צוות נט"ן של מד"א קבע את מותה של האשה. אמבולנס העביר את הבעל הפצוע לבית החולים רמב"ם, וחוקרי לשכת התנועה במשטרת מרחב חיפה פתחו בחקירת נסיבות התאונה.

עובד מע"ץ נהרג מפגיעת מכבש; חשד לרשלנות

(ע).- דניאל ברזילי, עובד מע"ץ בן 35 מיבנה, נהרג שלשום לפנות בוקר מפגיעה של מכבש ליד קיבוץ נחשונים שליד פתח תקוה.

ראש לשכת התנועה במרחב השרון, רפ"ק מוריס הרוש, מסר כי מחקירת המשטרה התברר שנהג המכבש, עובד זר מרומניה, נהג בצורה בלתי זהירה ופגע ברשלנות בברזילי.

הנהג נעצר לחקירה.

בימ"ש חייב את חברת "ציון" לפצות מבוטח שעבר תאונה בכ-7 מיליון ש"ח

(ע).- שופט בית המשפט המחוזי בבאר שבע, אפרים לרון, חייב בסוף השבוע את חברת הביטוח "ציון" לשלם 6.872 מיליון שקל פיצויים על נכות, לנהג שנפצע בתאונת דרכים והפך לנכה בשיעור של 100 אחוז.

דוד עצמון (29) ממושב חלץ בדרום עבד בחקלאות וניהל מינימרקט באשקלון, שפתח בשותפות עם בני משפחתו ארבעה חודשים לפני התאונה. בינואר '88 הוא נהג במכוניתו בכביש שבין שדרות למושב חלץ. ב-1:30 בלילה היה עצמון מעורב בתאונת דרכים קשה, כשמכוניתו התנגשה ברכב אחר, והוא נפצע אנושות.

תקופה ארוכה טופל עצמון בבתי החולים ברזילי, סורוקה, הדסה ובית לוינשטיין בגלל פגיעות קשות בכל גופו. בסופו של דבר, הוא נותר נכה לתמיד בשיעור של 100 אחוז.

בזמן התאונה היה עצמון מבוטח בחברת "ציון", שלא התכחשה לחובתה לפצות אותו על הפציעה, אך היו לה השגות לגבי גובה הפיצויים שעצמון דרש לקבל על הפציעה, הסבל, הכאב, קיצור תוחלת החיים, אבדן ההכנסות, הוצאות הזיים, וההוצאות המרובות שהיו ושעוד יהיו לו כתוצאה מהנכות.

המשפט נמשך יותר משש שנים – עד שבסוף השבוע שעבר פסק השופט לרון לגבי גובה הפיצויים. השופט חייב את "ציון" לפצות את עצמון ב-6,872,700 שקלים, ומסכום זה הורה השופט להוריד כ-1.8 מיליון שקלים שקיבל בינתיים התובע מהמוסד לביטוח לאומי. השופט גם חייב את חברת "ציון" לשלם לעצמון הוצאות משפט ושכר טרחת עורכי דין בסך 680 אלף שקלים בתוספת מע"מ.

כאלף תלמידים מכפר תמרה יצאו לסיור ביוזמת המשרד לאיכות הסביבה, כשהם מצוידים בשקיות לאיסוף אשפה. במהלך הסיור אספו התלמידים לא פחות מ-3 טונות אשפה.

ניסה לרצוח את אשתו בסכין בגלל חשד שהיא בוגדת בו

מאת רוני ברזילי

עולה חדש מרומניה (50) ניסה אתמול לרצוח את אשתו בדקירות סכין בדירתם באשדוד.

האשה (50) נלקחה לבית החולים קפלן ברחובות במצב בינוני, ולאחר טיפול יצאה מכלל סכנה.

מחקירת משטרת אשדוד עולה, כי בני הזוג, שניהם עולים מרומניה, התכתשו ביניהם מכיוון שהבעל חשד באשתו שהיא מנהלת רומן עם גבר אחר, לדברי המשטרה.

אתמול פרץ ויכוח בין בני הזוג על רקע זה, ובשלב מסוים תפס הבעל בסכין ודקר את אשתו ברגלה ובצווארה. האשה זעקה לעזרה ולדירה הגיעו תוך זמן קצר שוטרי תחנת אשדוד, שעצרו את הבעל ומצאו את הסכין שבו ניסה לרצוח את אשתו.

הוקמה עמותה למימון ניתוח בגזע המוח לתושב פרדס חנה

מאת אודי שורון

תושב פרדס חנה בן 48, מאיר וליקובין, אמור היה לצאת אמש לפניקס, ארה"ב, לניתוח להסרת גידול בגזע המוח. לצורך גיוס תרומות למימון הניתוח, שעלותו 500 אלף דולר, הוקמה עמותה בה חבר גם ראש המועצה המקומית שלום ברזילי.

מחלתו של וליקובין, אב לשלושה ועובד "מקורות", נתגלתה לפני שנה וחצי. הרופאים איבחנו אז גוש דם במוח. לפני שלושה שבועות החליטו הרופאים שיש להסיר את הגידול בהקדם האפשרי, ומכיוון שלא ניתן לבצע ניתוח זה בישראל, הוחלט לבצעו בארה"ב.

שר הבינוי בנימין בן-אליעזר, שביקר בפרדס חנה-כרכור, תרם 500 שקלים לטובת הניתוח, וראש המועצה ברזילי קורא לציבור לתרום להצלת חייו של וליקובין. אשתו של החולה, ירדנה, שגיא, ובעלה, פרץ, מרכזים את ההכנות לקראת הניתוח, שאמור להתבצע מחר. לשם גיוס התרומות, נפתח החשבון מספר 421212 בסניף בנק הפועלים בפרדס חנה, שמספרו 622.

9 נפצעו בקטטה בין 2 חמולות בכפר ג'ואריש; הושגה סולחה

(ע).- תשעה תושבי הכפר הערבי ג'ואריש שליד רמלה נפצעו באורח קל אתמול בקטטה בין שתי משפחות יריבות, משפחת אבו-עמר ומשפחת אבו-מעמר.

הקטטה פרצה כאשר אחד מבני החמולות נהג במכונית השייכת לבן החמולה היריבה ללא רשותו. בין השניים פרץ ויכוח, שהפך די מהר לקטטה רבת משתתפים, שבה נפצעו כאמור באורח קל תשעה בני אדם, משתי המשפחות, ופונו לבית החולים אסף הרופא בצריפין.

למקום הוזעקו כוחות משטרה רבים, שניסו להרגיע את הרוחות ונעזרו גם במסוק שחג מעל השכונה. המשטרה עצרה לחקירה עשרות בני אדם משתי החמולות. מספר שעות מאוחר יותר הושגה סולחה.